EL DIARIO PALENTINO

Fundado en 1882 y 1890
N.º REFUNDIDO 5.936

TELEFONOS
1526 IMPRENTA
1353 REDACCIÓN
2006 ADMINISTRACIÓN

EL DIA DE PALENCIA

(Franqueo concertado)

DIRECCIONES
DIRECCIÓN Y TALLERES: MAYOR, 147-151
APARTADO DE CORREOS, 17

DOMINGO 29 JULIO 1956

EDICION MADRUGADA
Ocho páginas
UNA peseta

Egipto decreta la movilización de todas las fuerzas armadas

BAHAMONTES *la figura de la Vuelta*

Por su fulminante resurgimiento en la segunda mitad, a pesar de que los cronistas franceses "no quieren ver" su gran valía

Indudablemente la figura de la Vuelta ha sido el español Bahamontes, aunque sea éste un «detalle» que no les interese destacar a los informadores franceses. Un corredor, como el toledano, que, por lo que fuera, estuvo retrasadísimo en la primera mitad, y que consiguió «destaparse» e ir ganando puestos día a día, etapa a etapa, poniendo en peligro al primero, ciclista como éste, que ha quedado en segundo lugar en el Gran Premio de la Montaña, sin equipo que le apoyase —porque la realidad es que el resto de los españoles han estado bastante flojos— es, repetimos, el hombre que adquiere resonancia mundial por su valía, por sus dotes de gran corredor. Nos congratula, como españoles, poner de relieve, en este día en que ha terminado la Vuelta, a Federico Martín Bahamontes no sólo como la gran figura de hoy, sino como posible «as» del porvenir

5 noticias de color

1) Se fué al mar un coche de cuatro millones de pesetas

Detroit (Michigan), 28.—La Chrysler Corporation, anuncia que con el «Andrea Doria» se ha ido al fondo del mar un prototipo de coche de carreras, el «Norseman», en que se habían gastado más de 100.000 dólares (4.000.000 de pesetas). En hacer sus planos, invirtieron los ingenieros de la Chrysler un año y en su construcción, por la empresa Ghia, de Turín (Italia), se emplearon quince meses.—Alfil.

2) Las mutilaciones del terrorismo argelino

Argel, 28.—Dos eminentes cirujanos de esta capital, publican en la revista «Presse Medicale», un estudio ilustrado con numerosas fotografías, sobre las operaciones faciales realizadas para contrarrestar las mutilaciones debidas al terrorismo argelino.

Como se sabe, los fegahas, reanudando una vieja tradición bereberica, han cortado narices, labios y orejas, de varios centenares de musulmanes, a los que reprochaban, entre otras cosas, fumar cigarrillos franceses.

La cuantía de estas mutilaciones ha hecho que el Gobierno general de Argelia, organice la creación de un centro de reparación facial.—Efe.

3) El Presidente nadó en la piscina

Wáshington, 28.—El presidente Eisenhower, va reanudando sus habituales actividades. Hoy ha celebrado su primera reunión de Gabinete desde que fué operado, y firmó 20 proyectos de ley aprobados por el Congreso.

Respecto a su antigua costumbre de nadar, Eisenhower lo ha hecho por algunos minutos, hecho que se considera como otra señal de que se halla camino de su total restablecimiento de la operación que recientemente sufrió.

El secretario de Prensa de la Casa Blanca, James Hagerty, dijo que el presidente nadó en la piscina de la Casa Blanca por espacio de varios minutos, como parte de sus ejercicios físicos diarios. Antes de ser sometido a operación, el pasado 9 de junio, Eisenhower acostumbraba a nadar por espacio de 15 minutos, todos los días.—Efe.

4) ¿Quién cortó el cable?

Rosyth (Escocia), 28.—Agentes de seguridad y expertos del Almirantazgo, han comenzado una investigación para esclarecer un misterioso suceso: un cable de un equipo secreto de radar a bordo del destructor británico «Lagos», que se halla en este puerto, apareció inexplicablemente cortado.

Un portavoz de la Marina, ha dicho «que no podemos determinar todavía si se trata de un sabotaje», pero las autoridades de policía manifestaron que, sin ninguna duda, el cable había sido cortado «deliberadamente».

El personal de la tripulación y los obreros que trabajaron en el destructor, están siendo interrogados, declaró el portavoz naval.—Efe.

5) Escogieron la libertad

Viena, 28. (Urgente).—Dos pilotos de las fuerzas aéreas polacas, «escogieron la libertad» aterrizando con un pequeño avión cerca de Krems, 64 kilómetros al Noroeste de la capital austriaca, según ha anunciado la policía.

Una fuente oficial vienesa identificó a los dos polacos, que huyeron de la opresión, como Bogdan Biskupski, de 21 años de edad, y Karal Krukin, de 20, ambos de Varsovia. Dijo la mencionada fuente, que los dos pilotos pidieron asilo político inmediatamente después de haber tomado tierra el pequeño aparato que tripulaban, cerca de la famosa ciudad vitivinícola de Krems.

La policía custodió a los dos aviadores polacos hasta Krems, desde donde fué cursada inmediatamente su petición de asilo al Ministerio del Interior austriaco. Se espera que el derecho político de asilo les sea concedido a principios de la próxima semana, después de un formulario interrogatorio por la policía.—Efe.

Gran Bretaña bloquea todos los capitales de la Compañía del Canal de Suez

El Cairo, 28.—Egipto ha decretado la movilización de todas las fuerzas armadas.

Así lo manifestó Nasser a su llegada a El Cairo, procedente de Alejandría, donde fué recibido clamorosamente.—Efe.

«NOS OPONDREMOS A LA FUERZA CON LA FUERZA», DICE NASSER

El Cairo, 28.—El presidente Nasser anunció a una muchedumbre entusiasta, en esta capital, la movilización general del pueblo egipcio.

Hizo el anuncio en un discurso pronunciado desde el balcón del Palacio presidencial, a su regreso de Alejandría, donde había anunciado la nacionalización de la Compañía del Canal de Suez: «Nos opondremos a la fuerza con la fuerza —afirmó entre aplausos— y Gran Bretaña no tiene derecho a injerirse en los asuntos de Egipto, incluso en el del Canal de Suez. En cuanto a Francia, dejo a los argelinos la tarea de darle una lección. El pueblo egipcio está hoy en armas y proclama la civilización general contra los imperialistas .Hemos de seguir adelante para conseguir nuestra completa libertad y consolidar nuestra soberanía».

El presidente advirtió a Gran Bretaña y Francia que las hará responsables de todo golpe a la libertad de navegación por el Canal, o de toda demora en ella: «Este día —dijo Nasser a propósito de la movilización— ve a todo Egipto, a la nación egipcia, proclamar él mismo la movilización general. Ve también al pueblo egipcio levantarse en armas para defender sus derechos, su dignidad y la libertad de su vida. Estamos preparados para todas las eventualidades. Rechazaremos la fuerza con la fuerza; la agresión con la agresión; la injuria con la injuria. Por lo que se refiere a la insolencia de Francia y del ministro de Asuntos Exteriores francés, no contestaré a ella. Dejaré a los argelinos que contesten los insultos y la impudicia de Francia. Dejo a los argelinos el que dén al ministro de Asuntos Exteriores francés una lección de formas».—Efe.

GRAN BRETAÑA BLOQUEA LOS CAPITALES DE LA COMPAÑIA DEL CANAL DE SUEZ

Londres, 28.—La Gran Bretaña ha bloqueado hoy todos los capitales de la Compañía del Canal de Suez en El Reino Unido, para impedir que dichos capitales puedan caer en manos del Gobierno egipcio.

La medida afectará a todos los fondos de la Compañía en el Reino Unido y ha sido tomada mediante dos Ordenes ministeriales publicadas por el Ministerio de Hacienda. Es la primera contramedida tomada por el Gobierno inglés desde que el presidente Nasser anunció la nacionalización del Canal de Suez.

La congelación de los capitales de la Compañía ha sido la consecuencia de una reunión celebrada en el número diez de Downing Street, por el primer ministro, Eden, el secretario del Foreing Office, Lloyd y el canciller del Exchequer, Macmillan.

En una de las Ordenes ministeriales se determina que el Gobierno egipcio y todos los súbditos de aquel país no tendrán acceso a las cuentas bancarias de libras esterlinas en Londres, salvo que obtengan la oportuna aprobación del Gobierno. Según esta medida, considerada como muy importante los egipcios no podrán comprar nada en Inglaterra si no es con un especial permiso de las autoridades de control de cambios, lo que representa negar a Egipto el sistema de tranferencia de la esterlina, privilegio de que disfrutaban tres o cuatro países.

Mientras, la intensa actividad ha continuado durante toda la mañana.

Sir Anthony Eden celebró un Consejo de Ministros al que asistieron los jefes militares británicos: jefe del E. M. Imperial, Templer; jefe del E. M. del Aire, Boyle y el subjefe del E. M. de la Armada, Davis.

Los círculos políticos predicen que esta nerviosa actividad continuará durante todo el fin de semana. No se conoce el programa político proyectado por Eden. Es posible que el «premier», que pasó toda la noche trabajando, después de conferenciar con MacMilan y Lloyd, haga un breve viaje a su residencia campestre pero se espera que regrese mañana, domingo, a Londres.

El Gobierno continúa manteniendo afanosos contactos políticos y diplomáticos con el Gobierno francés, el americano y con los Gobiernos de los países de la Mancomunidad, de cuyas conversaciones depende el derrotero que adopte la política inglesa en esta grave crisis. Sir Harold Caccia, designado embajador británico en Wáshington, ha conferenciado con el ministro norteamericano, Barboury, y con el embajador francés pero no ha sido revelado el contenido de sus conversaciones.

Un portavoz del Foreing Office ha manifestado que no tenía conocimiento de que se hubiese cursado una invitación al secretario norteamericano, Dulles, para celebrar conversaciones tripartitas con el ministro francés, quien es esperado en Londres. La posibilidad de esta reunión había sido anunciada en París pero el portavoz no rechazó la posibilidad de que un representante norteamericano esté presente en las conversaciones entre los ministros de Asuntos Exteriores de Inglaterra y Francia.—Efe.

INVITACION A DULLES

París, 28. — Los Gobiernos británico y francés han cursado una invitación al secretario norteamericano de Estado para que se reúnan con sus ministros de Asuntos Exteriores en las conversaciones que éstos han de celebrar el lunes en Londres, según han dicho fuentes generalmente bien informadas.—Efe.

DECLARACION DE NASSER

El Cairo, 28. — El presidente Nasser ha afirmado hoy que «cualquier protesta de un país extranjero por la nacionalización del Canal de Suez es una interferencia en los asuntos internos del país».

Ha hecho esta declaración en la estación de Tanta, entre Alejandría y El Cairo.

«Egipto rechazará firmemente tales protestas», dijo.

El presidente tiene dispuesto pronunciar a su llegada a la capital un importante discurso contestando a las protestas occidentales por la nacionalización del Canal. Se espera que en él reafirme también la intención de Egipto de mantener libre el tráfico por el Canal.

En otra ocasión del trayecto, en Benha, Nasser afirmó a sus oyentes, que «los egipcios defenderán su libertad hasta la última gota de sangre».—Efe.

Gravísima cogida de Manolo Vázquez en Valencia

VALENCIA. — Durante la corrida celebrada en la Plaza de Toros de Valencia, sufrió una gravísima cogida el famoso matador de toros sevillano Manolo Vázquez, cuando estaba realizando una faena pletórica de arte y valor. La fotografía nos muestra el momento del percance.—(Foto Cifra)

EL CAUDILLO EN BURGOS

Su Excelencia fué recibido entre entusiastas aclamaciones y vítores de la multitud

Se establece en San Sebastián el Ministerio de Jornada

Burgos, 28. (Urgente). — Su Excelencia el Jefe del Estado, llegó a esta ciudad a las ocho de la tarde, acompañado de su esposa, doña Carmen Polo de Franco, y del segundo jefe de su Casa militar, almirante Nieto Antúnez

Poco antes de la hora señalada, el disparo de cañonazos anunció la entrada del Generalísimo en el término municipal de Burgos. A lo largo del recorrido, desde su entrada por la carretera de Madrdi, calles de Madrid, San Pablo, Puente de San Pablo, Plaza del General Primo de Rivera, Paseo del Espolón, Avenida del Generalísimo hasta la Plaza de Castilla, el numeroso público congregado en las aceras, balcones y terrazas, prorrumpió en constantes aclamaciones y vítores.

En la Plaza de Castilla, el Caudillo descendió del automóvil, mientras el coche en que viajaba su esposa se dirigía al Palacio de la Isla, en cuyo jardín, doña Carmen Polo fué saludada por las esposas de las primeras autoridades y otras distinguidas damas. La esposa del alcalde de Burgos hizo entrega a la ilustre dama de un precioso ramo de flores.

El Jefe del Estado, entre las aclamaciones constantes de la multitud, fué recibido en la Plaza de Castilla por el capitán general de la Sexta Región teniente general Galera, a quien acompañaban el general jefe del Estado Mayor de la Región, en unión de los cuales, el Generalísimo pasó revista a una Compañía del Regimiento de Infantería San Marcial, con bandera, Banda y música, que rindió honores.

En la puerta del jardín del Palacio de la Isla, esperaban al Jefe del Estado, en unión del segundo jefe de la Casa civil, señor Fuertes de Vllavicencio, llegado a Burgos ayer, el Arzobispo de la diócesis, doctor Pérez Platero; Gobernador civil y jefe provincial del Movimiento; alcalde; presidente de la Diputación; general jefe de la Región Aérea Atlántica; general gobernador militar de la plaza y los generales señores López Díaz, de Ingenieros; Bergareche, de Artillería y Segoviano, de Sanidad. Asimismo se encontraban las restantes autoridades, todas las cuales cumplimentaron al Jefe del Estado, mientras el gentío que se había congregados en los alrededores del Palacio, aclamaba con entusiasmo, haciendo al Caudillo objeto de constantes muestras de adhesión y respeto.

El Caudillo penetró seguidamente en el jardín del Palacio, donde saludó a las representaciones civiles y militares que allí se encontraban formadas, y a las damas que acompañaban a su esposa, y permaneció un rato en el jardín, conversando con las primeras autoridades.

A las ocho y cuarto, el Generalísimo, que vestía uniforme de capitán general, penetró en el Palacio acompañado de su esposa.

Poco después llegó a Burgos la hija del Jefe del Estado, Marquesa de Villaverde, acompañada de sus hijos y, a su paso por las calles, fué asimismo objeto de constantes muestras de simpatía.

MARTIN ARTAJO, EN SAN SEBASTIAN

San Sebastián, 28. — A media tarde llegó el Ministro de Asuntos Exteriores, don Alberto Martín Artajo. Con la llegada del Ministro, dieron comienzo seguidamente los servicios del Ministerio de Jornada.—Cifra.

La libra esterlina sufre la mayor baja del año

Nueva York, 28.—La libra esterlina ha sufrido la mayor baja del año, en cuanto a cambio de moneda exterior se refiere, debido a una serie de factores adversos, entre los que destacan las nacionalización de la Compañía del Canal de Suez por Egipto.

La libra, que al cambio normal supone unos 2'80 dólares, se cotizo entre 2'64 y 2'74 dólares en el mercado neoyorquino.—Efe.

Se teme que el número de muertos en el accidente del "Andrea Doria" se eleve a cuarenta y cinco

Construirán en Italia otro trasatlántico igual al que acaba de hundirse

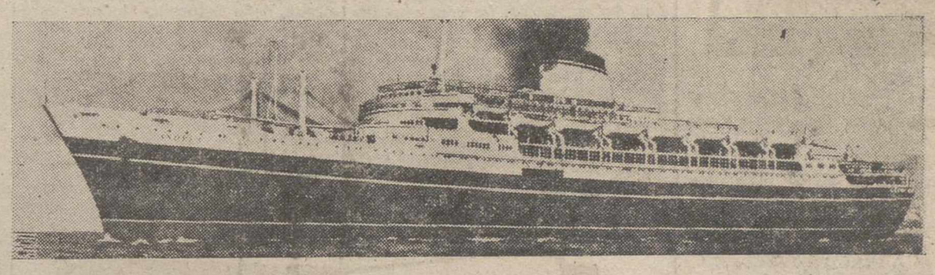

Este es el magnífico trasatlántico italiano «Andrea Doria», que se hundió a las tres de la tarde del jueves, frente a la isla de Nantucket, después de haber sido abordado por el buque sueco de pasajeros «Stockholm». Antes del naufragio, los 1.634 pasajeros y tripulantes del «Doria», fueron recogidos por otros barcos, entre ellos el propio causante del abordaje. Este se produjo en medio de una densa niebla, sin que se haya logrado averiguar hasta ahora las causas del inexplicable fallo de las magníficas instalaciones de radar que llevaban ambas unidades

Nueva York, 28.—Se teme en esta ciudad que el número de muertos en el accidente del «Andrea Doria» se eleva a la cifra de 45.

El servicio de guardacostas ha informado que se sabe que 1 666 personas de las 1.706 que iban a bordo se han salvado. Se ha averiguado también que doce personas han muerto o se supone que han muerto —siete del «Andrea Doria» y cinco del «Stockholm»— y 33 han desaparecido.—Efe.

OTRA VICTIMA DEL HUNDIMIENTO

Boston, 28. (Urgente).—Una muchacha italiana de 19 años de edad, que fué la primera superviviente traída a la costa después del choque entre el «Andrea Doria» y el «Stockholm», ha muerto en esta ciudad en las primeras horas de hoy.

SE CONSTRUIRA UN NUEVO «ANDREA DORIA»

Roma, 28.—Se anuncia que las líneas italianas propiedad del Estado construirán un nuevo transatlántico «Andrea Doria», para reemplazar al que acaba de hundirse en el Atlántico, a consecuencia de la inexplicable colisión ocurrida hace dos días.

El primer ministro Antonio Segni discutió el proyecto con seis ministros de su Gabinete.

De momento, la ruta del «Andrea Doria», seguirá haciéndola el transatlántico de 27.230 toneladas, «Giulio Cesare».—Efe.

INVESTIGACIONES SOBRE EL CHOQUE DE BARCOS

Wáshington, 28. — La Cámara de Representantes ha autorizado al Comité de Marina Mercante para que investigue el accidente ocurrido en las proximidades de la isla de Nantucket, donde chocaron los transatlánticos «Andrea Doria», de nacionalidad italiana, y el sueco «Stockholm».

La Cámara aprobó, por otra parte, la asignación de 120.000 dólares para financiar las investigaciones.

Ambas resoluciones, adoptadas a propuestas del presidente del Comité, Hert Bonner, fueron aprobadas por unanimidad y sin debate.—Efe.

AUMENTA A 49 EL NUMERO DE MUERTOS

Nueva York, 28.—Los últimos informes sobre la colisión que sufrió el «Andrea Doria», hace aumentar el número de posibles muertos a 49, en su mayoría en el hundimiento del barco.

Ya está comprobada con seguridad la muerte de doce pasajeros y se supone que los treinta y siete desaparecidos hayan corrido la misma suerte. Hoy será facilitada la lista completa de los supervivientes del transatlántico. También es posible que los pasajeros desaparecidos cayeran al agua durante las operaciones de salvamento debido al pánico que se apoderó de muchos de ellos.

Como el Congreso norteamericano ha autorizado la formación de una subcomisión investigadora, el gerente de la Empresa Nacional de Líneas Marítimas Italianas ha llegado a Nueva York para investigar el choque. El capitán del «Stckholm» Gunnar Nordenson, dijo que su radar funcionaba cuando salió del puerto de Nueva York e inmediatamente después de la colisión. Otros dos capitanes de barcos que acudieron al salvamento han afirmado que la visibilidad era cero, pero que en sus pantallas de radar observaron como los dos transatlánticos se acercaban al lugar del accidente.—Efe.

El ingeniero alemán, doctor Kraemer, llega a Tudela para inspeccionar los focos de la plaga de las termitas

Ha localizado un enorme nido en las proximidades de los inmuebles afectados por las devoradoras hormigas

Tudela (Navarra), 28.—El ingeniero alemán, doctor Gustav Kraemer, biólogo y asesor técnico de una empresa santanderina, ha llegado a Tudela con el fin de inspeccionar los focos recientemente descubiertos en diversos edificios, de la plaga de las termitas, cuyas hormigas se han propagado a otros inmuebles de la ciudad. Descubrió un enorme nido de las mismas, situado en terreno cercano a uno de los edificios atacados. El nido contenía miles de ejemplares de estos terribles roedores, y presenta características muy curiosas. Se parece en su forma a los panales de las abejas, y da la impresión de estar hecho con grandes trozos de madera carcomida, pero, en realidad, lo fabrican las mismas hormigas con un barro negruzco que ellas mismas producen. El doctor Kraemer manifestó que la localización de este nido era muy importante para combatir el foco.

El técnico alemán vistió los lugares atacados por esta terrible plaga, recogiendo muestras de las hormigas.

El doctor Kraemer hizo después unas declaraciones al corresponsal de la Agencia Cifra, a quien manifestó, en primer lugar, que las termitas son unos insectos que tienen una organización muy perfeccionada, más aún, por ejemplo, que la de las abejas. Son conocidas —añadió— más de 1.800 especies distintas, aunque en España solo existen dos de ellas: una, la «Kalotermes flavicollis», que vive especialmente en la madera seca, en los montes, y no causa grandes daños en las edificaciones; y otra es el «Reticulitermes lucifugus», que sitúa su nido en el terreno y normalmente ataca los edificios, en los que ocasiona daños terribles. Para su alojamiento buscan las termitas, preferentemente, las casas que disponen de calefacción y agua y están aisladas de los bruscos cambios de clima. Todo cuanto contiene celulosa es pasto favorable para la vida de tales insectos, como las maderas de techos y otras que integran las construcciones de edificios. Medio millón de termitas necesitan diariamente pabros. Medio millón de termitas neecsitan diariamente para vivir, unos 15 kilos de madera.

La medida más urgente contra estos devastadores enemigos es efectuar una amplia investigación sobre el estado de las vigas puntales, procediendo inmediatamente a irrigar el producto adecuado, para destruirlas.

El estudio de la biología de las termitas es de lo más intenso e interesante. Para la expansión de la especie y formación de nuevos nidos, existen unos adultos con alas, con misión reproductora, que emprenden vuelo y se desplazan de la colonia en una determinada fecha del verano. Escogido el lugar adecuado, que cuenta con defensas naturales, se desprenden de sus alas y las parejas fundadoras de la nueva colonia ponen gran número de huevos, comenzando rápidamente los trabajos de construcción del nuevo foco. Pasadas algunas semanas, ya se ha desarrollado una cantidad suficiente de jóvenes hormigas, que amplian el nido y localizan objetos comestibles —madera o cualquier otro material que contenga celulosa—. Cuando el nido ha adquirido el suficiente desarrollo, aparecen en la colonia las primeras termitas-soldados, encargados de la defensa del nuevo estado. Entonces comienza la búsqueda de alimentos a mayores distancias y, normalmente, el ataque a las edificaciones. Dadas las condiciones climatológicas de España, este punto del desarrollo del foco es conseguido hacia el otoño. Posteriormente, se puede asegurar que en el transcurso de 3 a 4 años, la colonia viene a contar con medio millón de hormigas o aún más, momento éste en el que comienza el grave peligro para las edificaciones, pues la reproducción a partir de entonces se hace en proporciones alarmantes. La vida de una pareja rey y reina, generadores de una colonia, oscila entre los 5 y 10 años. Cuando mueren, la colonia no desaparece por eso, pues existen reyes, desprovistos de alas, que, no pudiendo formar su propio nido, son útiles para el desarrollo de la colonia a que pertenecen. Por ello, teóricamente la vida de un estado de termitas, ha de ser eterna.

(Continúa en última plana)

Toma de posesión del Presidente peruano Manuel Prado

A la ceremonia asiste don José Ibáñez Martín

Lima, 28.—Perú celebra hoy el día de su independencia y los actos conmemorativos de su 13 aniversario culminarán con la ceremonia de toma de posesión del presidente electo, Manuel Prado.

Después de las ceremonias de la toma de posesión en el palacio de la Legislatura, los miembros del Gabinete prestarán juramento al presidente en el «Salón Dorado» del palacio del Gobierno.

Asistirán a las ceremonias los miembros de las misiones especiales de cuarenta países, encabezados por la delegación española, que preside don José Ibáñez Martín, presidente del Consejo del Estado español.—Efe.

M.C.D.2022

PALENCIA AL DIA

Domingo bajo la canícula

Nos satisface haber coincidido con el «señor Manuel», en centrar el «círculo de fuego», que inició Santiago, hasta las vueltas de San Lorenzo. Esto es de ley en nuestras tierras y a nadie debe extrañar la coincidencia, lo que quiere decir, que pese a las paradojas del año, no ha fallado el verano, al rodar la canícula. Los «treinta y pico» nos acompañarán irremisiblemente hasta el 10 de Agosto. Para el «señor Manuel», esa fecha trae un signo de incertidumbre, que a lo mejor se resuelve en chaparradillas y —¿cómo no?— en alguna ligera tormenta. Hasta el 20 nos lo fía, pues entonces terminará el estío. Corto y canijo nos lo promete. En fin, lo que sea sonará.

El «Muni» celebró sesión. Ha creado una nueva beca para estudios superiores y ha acordado la construcción de una pista para patinaje en la Huerta de Guadián. Decisión acertada, que desde hace tiempo veníamos propugnando. Se evitará el espectáculo de los chiquillos «rodando» por las carreteras y accesos a la población, con evidente riesgo de accidentes.

Como domingo de verano, repetiremos el programa. Excursiones familiares a las cercanías. Oxígeno a todo pasto en el Monte. Deambular vespertino por los paseos que bordean la urbe. Concierto en el Salón para los filarmónicos. Todo ello claro está, con la misa obligada de día festivo, el vermut en las terrazas de los cafés, en tanto se mueve pausada y solemne la «rueda» de la Calle Mayor, el café, la copica y la partidica, para cerrar la jornada con los espectáculos.

Sólo hace falta que el vientecillo que el viernes sopló a la atardecida, haga más sedoso y tolerable el ardor canicular. Porque «a secas», en estas zonas de tierra adentro, no hay quien lo resista. Aunque no haya más remedio que sufrirlo.

DIARIO DE AVISOS

FARMACIAS DE GUARDIA.—Durante la semana están de guardia las farmacias de don José María Fernández Nieto (Mayor, número 66), y don Mariano Atienza (Mayor, número 45).

CUPON PRO CIEGOS

Lista del número premiado del Cupón Pro Ciegos, correspondiente al sorteo celebrado el día 27 de julio de 1956.

Premiado con 125 pesetas, número 280, y con 12'50, todos los terminados en 80.

ESCAPA LEAL

Suspende su consulta hasta nuevo aviso

Cartelera

TEATRO PRINCIPAL

Presentación de la Gran Compañía de Comedia, Tina Gascó, con el primer actor José Bódalo, con la obra de Víctor Ruiz Iriarte, "La guerra empieza en Cuba".

GRAN TEATRO ORTEGA

Pantalla panorámica. "La otra vida del capitán Contreras".

CINE PROYECCIONES

"Drama en presidio" y "Murallas de silencio".

CINE CASTILLA

"Perdóname" y "Muerte de un ciclista".

CINE OTERO

Pantalla panorámica. Infantil, a las 3, "Tres telegramas". Continua desde las cinco, "Yo también soy de Jalisco", "El pasado amenaza" y "Tres telegramas".

CALIFICACION MORAL

"Drama en presidio" (2), "Perdóname" (3 R.), "La guerra empieza en Cuba" (3), "El gran Caruso" (2), "Todo es posible en Granada" (2), "Muerte de un ciclista" (4), "El asesino anda suelto" (3), "La otra vida del capitán Contreras" (3), "Murallas de silencio" (3), "Ordenes secretas" (5), "Aves de rapiña" (3), "Yo también soy de Jalisco" (2), "El pasado amenaza" (3) y "Tres telegramas" (3).

Los números que figuran entre paréntesis al final de cada obra, expresan la calificación moral dada por la «Oficina de Espectáculos» dependiente de la Comisión Episcopal de Ortodoxia y Moralidad: 1: Todos, incluso niños.—2: Jóvenes.—3: Mayores. — 3-R: Mayores con reparo. — 4: Gravemente peligrosa.—5: Sin calificar.

DOCTOR LEDO
ENFERMEDADES DE LA PIEL
Consulta de 9 a 1
Núñez de Arce, 4. Telf., 2149
VALLADOLID

Suscribiéndote a MIES, Revista mensual de Agricultura y Ganadería, editada por la Unión Territorial de Cooperativas del Campo, tendrás a tu servicio un abogado y un experto técnico agrícola que resolverán a través de sus respectivos Consultorios, cuantas dudas se te presenten en el orden jurídico social-agrario y profesional.
—Apartado, 15. — PALENCIA

DOMITILO AGUADO NAVARRO
ODONTOLOGO
Suspende su consulta hasta nuevo aviso

Celebró sesión la Permanente Municipal

Se construirá una pista de patines en la Huerta de Guadián

El viernes, a las ocho y media, se reunió en sesión ordinaria, la Comisión Permanente del Ayuntamiento. Presidió el Alcalde don Vicente Almodóvar Rodríguez, asistiendo los concejales señores Martínez Mediavilla, Maraña Quijada, Fuentes Castell, Fernández Durán y Ortega Matilla, así como el secretario e interventor de la Corporación, señores Urgellés de las Heras y Pérez Rodríguez, respectivamente.

Se aprobó una relación de facturas por un importe de 111.137'92 pesetas, y 3 nóminas de personal por 736'43 pesetas.

OBRAS. — Se concedieron licencias para ejecutar obras a los siguientes peticionarios: don Manuel Melendro, doña Visitación Rebollo, don Mariano Cano, Azcoitia y Calderón Cía., don Euxiquio López, don Lamberto González, don Indalecio Paredes, don Germán Pedrosa, doña Cecilia Tejedor, doña Cándida González, don Félix Barón, don Rosendo Encinas, don Simón Caballero, don Cándido Román y don Faustino Gutiérrez.

A don Indalecio Paredes se le prorroga la licencia que en su día se le concedió, para realizar las obras solicitadas.

A don Alejandro Garrido Gutiérrez, se le deniega la construcción de un local de planta baja en la calle de Santiago, por no permitirse la edificación de menos de dos plantas en esta zona.

Conocida instancia suscrita por el Superior de Misioneros Hijos del Inmaculado Corazón de María, de esta capital, por la que se solicita la indivisión de una finca de su propiedad sita en el Paseo de los Frailes, a efectos del plan de urbanización que pudiera afectarla, se pasa a informe de la Comisión de Obras.

PERSONAL. — Préstase aprobación a la propuesta formulada por el Tribunal calificador de la oposición convocada para cubrir una plaza de auxiliar administrativo del Ayuntamiento, a favor de la opositora de mayor puntuación, doña Carmen Rodríguez Tejedor.

Con el informe favorable del concejal delegado, se califican como obreros fijos del servicio de Limpieza a otros tantos obreros eventuales que efectuaron satisfactoriamente el período de pruebas reglamentario, cubriéndose con ellos las plazas vacantes en este servicio municipal.

CEMENTERIO. — Se concedieron propiedad de sepulturas a los siguientes peticionarios: don David Conde Castañeda y Superiora del Sanatorio de San Luis.

EXENCIONES. — Vista la instancia suscrita por el Director de la Escuela Elemental de Trabajo, solicitando se exima a la misma del pago de la renta de los locales que ocupa, propiedad del Ayuntamiento, y con el informe favorable del presidente de la Comisión de Hacienda, se accede a lo solicitado.

Referente a la exención de arbitrios que interesa el industrial don Carlos Rodríguez, para la entrada de productos para la elaboración de harina de pescado y de huesos, así como la dispensa de inspección veterinaria no se conceden.

CONCIERTO. — Se concedió a don Luis Pérez Morilla, un concierto fiscal para el pago de arbitrios correspondientes como industrial mayorista de venta de frutas y patatas, a razón de 0'006 pesetas kilo de patatas y 0'025 pesetas el kilo de frutas. Este concierto se establece de forma provisional, debiendo ajustarse a las vicisitudes que experimenten los de los demás industriales similares existentes.

Asimismo se autoriza a este peticionario la instalación de una báscula exclusivamente para uso particular, en los puestos números 43 y 44 de la Plaza de Abastos.

BENEFICENCIA. — Se incluyó en el Padrón de Beneficencia a una peticionaria.

CERTIFICACION DE OBRAS.—Se prestó aprobación a la certificación de obras relativa al proyecto de alcantarillado para la calle camino de La Miranda, que asciende a la cantidad de 12.288'86 pesetas.

PLUS VALIA. — Aprobáronse los expedientes de don Basilio Rodríguez Castilla, don Basilio Monge Cea, don Moisés Gómez Martín, doña Braulia García Soto y Empresa Madrigal Martínez y Compañía.

MATERIAL. — Conocida propuesta del Director del Matadero Municipal, sobre adquisición de varios muebles y material de oficina para dicho establecimiento y visto el informe favorable del concejal delegado, se pasa la orden de construcción pertinente al carpintero municipal.

PISTA DE PATINES. — Conocido el informe favorable del arquitecto municipal y Comisión de Obras, sobre plano y presupuesto de obras de pistas de patinaje que presentó la Federación Española, se acuerda construir una pista reglamentaria en la Huerta de Guadián, y ver la posibilidad de realizar otra próximamente.

A petición del concejal señor Fuentes Castell, se acordó que por el Arquitecto Municipal se estudie la posibilidad de que esta pista, mediante las obras pertinentes, pueda ser aprovechada también como pista de baile, mejorándose con ello los servicios de este género de dicha Huerta, con un solo desembolso.

ALCANTARILLADO. — Queda enterada la Corporación de la petición que formula la dirección de la Casa «San Juan Bosco», perteneciente al Tribunal Tutelar de Menores de esta capital, sita en el Barrio de San Antonio, en el sentido de autorizarle el desagüe de aguas de dicho establecimiento en el colector, permitiéndose por parte del Ayuntamiento este servicio.

BECAS. — Conocido escrito del Jefe Nacional del S. E. U., sobre ampliación de la consignación económica de las becas municipales para estudios superiores, se acuerda crear una beca más.

SERVICIO DE AUTOBUSES. — Queda enterada la Permanente del escrito que dirige el Ingeniero Jefe de Obras Públicas, trasladando otro de dicho organismo dirigido al titular del servicio de autobuses del Monte el Viejo, por el cual se le indica no se ve inconveniente a la ampliación de un viaje más que, para los días laborables, durante los meses de junio a septiembre interesa dicho titular, consistente en efectuar otra salida de Palencia a las 14 horas y regreso del Monte a las 15'30, siempre que tal concesionario respete el horario fijado para las expediciones durante tal período de tiempo y para dichos días de labor, que es el siguiente: Salidas de Palencia, a las 11-14-17 y 20 horas; salidas del Monte, a las 12'30-15'30-19'30 y 22 horas.

ABASTOS. — Por no ser competencia del Ayuntamiento, no puede autorizarse el aumento de cupo de sacrificio de ganado equino, que interesa la industrial carnicera autorizada, doña Saturnina Quijada, para cubrir el déficit de esta carne observado en los últimos días de este mes.

Se acuerda que, en lo sucesivo, los concesionarios de esta industria, y para evitar el desabastecimiento de los días finales de mes, deberán sacrificar el ganado autorizado en los cupos fijados por la Superioridad para los respectivos meses, por prorrateo a cada semana.

Y sin más asuntos de qué tratar, se levantó la sesión a las diez menos cuarto de la noche.

LOS PRECIOS MAS BARATOS
con la mejor calidad
ZAPATERIA
LA PALMA
Mayor pral., 148
PALENCIA

Anoche, festival vasco en la Plaza de Toros

Como hemos venido anunciando en días anteriores, anoche, a las once, se celebró en la Plaza de Toros un interesantísimo festival folklórico que ha sido organizado por la «Colonia Vasca» de nuestra capital a beneficio de los pobres palentinos.

Los típicos grupos folklóricos que intervinieron en esta fiesta nocturna pusieron una nota de color en nuestras calles durante el día.

Por primera vez, el público palentino tuvo ocasión de ver brillantes exhibiciones del más puro folklore vasco en todos sus aspectos: desde la banda de juglares, a los famosos forzudos Aguerre y Achaga, que asombraron al público con sus levantamientos de piedras de hasta 200 kgr.

Estos ejercicios fueron controlados por la Federación de Atletismo.

El Grupo de danzas vascas «Oinkari» y el ochote «Ur-Zaleak» interpretaron un selectísimo programa. Actuó también la gran acordeonista María Luisa Irastorza, campeona de su especialidad.

Por si fueran pocos alicientes, en el intermedio, se sortearon entre el público dos magníficas máquinas de coser marca "Sigma", que regaló el representante de dicha casa en Palencia.

REGISTRO CIVIL

NACIMIENTOS.—Enrique Triana Prior, de Marino y María Teresa, Clínica 18 de Julio; María Isabel Navarro Pescador, de Matías y Julia, Camino Viejo de Husillos.

Cuatro Cantones

Los vascos en primer plano

El miércoles celebraron su fiesta «por todo lo alto», los gallegos. Ayer les tocó el turno a los vascos que, por primera vez, hacen acto de presencia en la vida local, con un poco de baile típico y de bonitos cantares de su región... Los vascos, gente recia, callada, sobria, poco dada a las alharacas, a dejarse notar —excepto cuando van en grupos—, han estado diluidos entre la población «vaccea» con la cual tienen ciertas semejanzas de carácter muy notables.

Vasco y vacceo son casi homónimos. Y debe existir un cierto paralelismo idiosincrásico que permite una cordial identificación de los naturales del País Vasco y los que habitan, de tiempo inmemorial, los «Campos Góticos».

Un vasco aislado es un hombre silencioso, seriote, introvertido. Dos vascos juntos, un dúo y un abrazo. Varios vascos unidos, un orfeón indefectible.

Cantan bien los vascos. Con voces recias y acordes. Son dulces, sentimentales y viriles sus melodías autóctonas. El «chistu» es alegre, cantarín, ingenuo. La raza es fuerte, enteriza. Son los famosos «chicarrones» del Norte que dan formidables boxeadores como Uzcudun, valientes futbolistas como Zarra e increíbles forzudos como Aguerre.

No hablemos de los insaciables «comilones» de campeonato que se devoran sin enterarse una ternera «camuflada» en distintas condimentaciones y cuando van por los finales se atreven a decir al anfitrión:

—¡Ya está bien de entremeses, pues!... ¡Puedes servir la comida seria, o así!...

La fiesta que ayer celebró la Colonia vasca para conmemorar el IV Centenario de la muerte de San Ignacio de Loyola ha puesto una nota simpática, pintoresca y casi inédita en las calles palentinas. El festival benéfico de la Plaza de Toros que se celebró anoche, constituyó un gran éxito.

Nos congratulamos de que los naturales de otras regiones convivan fraternalmente con nosotros. Para ellos nuestra mejor comprensión y simpatía. Que no en vano Palencia fué llamada por un vasco ilustre, la abierta. Abierta de paisaje y de corazón.

Se romperán muchos platos

Hoy domingo se van a romper muchos platos en La Balastera. No es que se celebre en el Estadio Municipal ningún banquete al aire libre con profusión de vajilla. Tampoco se trata de ningún concurso de destreza en el oficio, de fregatrices, que entonces, sí, sería de temer el aniquilamiento colectivo de la loza.

Sencillamente es que los escopeteros, las afamadas y certeras escopetas de la Sociedad Venatoria han organizado unas tiradas sociales de tiro al plato.

Este deporte se ha puesto muy de moda. Dicen que el plato disparado por unas máquinas especiales sustituye con ventaja a los pichones, víctimas inocentes de esos concursos de tiro, en los que los cazadores se disputan unos trofeos y unos miles de pesetas.

Los sensibles miembros de la Sociedad Protectora de Animales están encantados con la innovación. Que se rompan muchos platos, es preferible a que se siegue a tiros la vida de esas humildes y cándidas avecillas que no se meten con nadie, pero cuyos cadáveres resultan tan sabrosos después de haber pasado por la sartén.

El verano palentino, como se ve, tiene de todo un poquito: natación, excursiones turísticas, verbenas, festivales folklóricos, teatro, y tiradas cinegéticas. Principio quieren las cosas. Nuestra «season» se va poniendo a tono.

Comienza la "operación luminosa"

Está a punto de comenzar la «operación luminosa» que va a vencer, definitivamente, las tinieblas nocturnas en nuestras calles. El Ayuntamiento ha acordado la iluminación por un sistema moderno y eficiente de la Avenida de Simón y Nieto.

Hay preparadas en las arcas municipales sesenta mil duros y pico para iluminar esta Avenida por cualquiera de los tres sistemas que han sido aceptados, fluorescentes, incandescente o mixto.

Lo que importa es que la iluminación se haga bien y que no suceda lo que hace años con la calle Mayor que quedó «a media luz».

Menos mal que ahora se va a rectificar el desaguisado. El alcalde está dispuesto a devolver a la ciudad la claridad nocturna que perdió hace muchos años. Muchos son los «puntos luminosos» que se necesitan, pero todo se dará por bien gastado si se consigue vencer esa penumbra de velatorio que entristece el nocturno urbano en las calles más céntricas.

La operación luminosa ha comenzado. Nos alegrará ir consignando partes victoriosos.

Recuerdos viejos

HACE 50 AÑOS

NOTICIAS DEL DIA 29 DE JULIO DE 1906

EN EL AYUNTAMIENTO.—Bajo la presidencia del señor Martínez de Azcoitia celebró sesión la Corporación municipal, acordándose convocar una nueva subasta para el arriendo de los consumos, en vista de haberse declarado desiertas las dos anteriores. Al tercer remate se rebaja al tipo de 441.075 pesetas, sufriendo una reducción en la cantidad señalada en las anteriores subastas, de 36.758 pesetas.

También se aprobó un informe de la Comisión de Policía urbana, relativo a las condiciones en que debe enajenarse el actual teatro y construcción del nuevo, fijando como tipo para la venta el de 30.000 pesetas y quedando obligado el adjudicatario a construir el teatro en el mismo sitio.

Se autorizó a la Presidencia para que determine la participación de Palencia en el V Congreso y Exposición Agrícola de León. Por último se hizo constar en acta el sentimiento de la Corporación por el fallecimiento del catedrático don Inocente Chamorro y pasó a la Comisión de Hacienda una moción del alcalde, proponiendo la enajenación de las láminas propiedad del Ayuntamiento, procedentes de propios y que importan unas 100.000 pesetas, para ser destinadas a las obras de abastecimiento de aguas.

INTERVENTOR INTERINO.—Hallándose enfermo y dada su avanzada edad el depositario de Fondos municipales, don Isidoro Arroyo, le ha sustituído en dicho cargo su hijo, don Francisco.

NUBLADOS EN LA PROVINCIA. El pasado domingo descargó un fuerte nublado en varios pueblos de la provincia, causando grandes daños en Cillamayor, donde destruyó por completo la cosecha.

Tal fué la cantidad de granizo, que hubo sitios donde alcanzó una altura de 35 a 40 centímetros de espesor, llegando en varias casas a 80 centímetros.

LA ACTUAL COSECHA.—Por los datos hasta ahora recogidos se calcula que la actual cosecha de cereales en España será de setecientos millones de hectolitros.

RELOJES SUIZOS A PLAZOS
DE LAS MEJORES MARCAS
DESDE 33 ptas MENSUALES
SIN ENTRADA NI FIADOR
AL CONTADO
GRANDES DESCUENTOS
15 AÑOS DE GARANTIA
ENVIOS POR CORREO
PIDA CATALOGO GRATIS
ADMITIMOS REPRESENTANTES
SOLVENTES EN ALGUNOS PUEBLOS
GARPA APARTADO 10.049 MADRID

LIMPIEZA DE ESCUELAS. — El gobernador civil ha publicado una Circular en la que dispone que dentro del período de vacaciones, se proceda a la reparación y desinfección de todos los locales escuelas de la provincia y habitaciones de los maestros.

MERCADO.—Los precios que han regido hoy en el mercado fueron los siguientes: trigo, a 39,50 reales fanega de 92 libras; cebada, a 19,25 reales fanega.

NOMBRAMIENTOS. — En virtud de Concurso de traslado han sido nombrados maestros de esta provincia los siguientes: don Eustaquio García Gómez, para la escuela pública de niños de Saldaña; doña Julia Domingo Pérez, para Villarramiel. Ambas dotadas con el haber anual de 1.100 pesetas.

DESGRACIA EN UNA MINA. — Al salir del trabajo los obreros Antonio Ramírez Nieto, de 23 años y Germán Alvarez, de 22, en las minas de Vallejo, ascendieron desde el pozo maestro en una de las cubas que emplean para el agua, tropezando aquélla con los bastidores de salida. Al chocar cayó al interior del pozo Germán, que quedó muerto en el acto, infiriéndose el otro obrero, a consecuencia de las fuertes oscilaciones del cable, una contusión en la pierna izquierda.

BANDA DE MUSICA

Programa de las obras que interpretará la Banda Municipal hoy día 29 de julio de 1956, en el Paseo del Salón, a las 8'30 de la tarde.

Primera parte

«El gato montés» (a petición), Pasodoble, Penella; «Las hijas del Zebedeo», Carceleras, Chapí; «El trust de los tenorios», Selección, Serrano.

Segunda parte

Guillermo Tell», Obertura, Rossini; «Don Manolito», Selección, Sorozábal; «Gloria al pueblo», Pasodoble, Artola.

El director, *Andrés Moro.*

Teatro Principal

JULIO 31 MARTES

UNICO DIA DE ACTUACION DE LA COMPAÑIA DE COMEDIA DE

ISMAEL MERLO

Con el ESTRENO de

POR CUALQUIER PUERTA DEL SOL

de

CARLOS LLOPIS

El mayor éxito del año en Madrid, con la Compañía más numerosa en jira por España, compuesta por primeras figuras de la escena

DOSCIENTAS REPRESENTACIONES

DOS HORAS Y MEDIA DE ESPECTACULO

Religiosas

La Novena de San Ignacio

En la Misa de nueve y media de hoy en San Francisco, intervendrán los Coros vascos de San Sebastián

S. I. CATEDRAL.—Día 29. Dominica X después de Pentecostés.

Misas rezadas a las siete y media, ocho, ocho y media y nueve.

A las diez y media misa conventual.

A la una misa rezada en el altar del Trascoro.

A las siete y media, rezo del Santo Rosario en la capilla del Sagrario.

PARROQUIAS

NUESTRA SEÑORA DE LA CALLE.—Dominica X después de Pentecostés.

Misas a las siete, ocho y cada media hora hasta las once y media y la última a las doce y media.

A las ocho y media, misa de Comunión de la Cofradía del Carmen.

A las diez y media, Misa radiada para enfermos.

A las doce y media, Homilía por el señor Cura Párroco.

Por la tarde, a las ocho, Ejercicio mensual de la Cofradía del Carmen, con Exposición de S. D. M., Rosario, Ejercicio, Plática y Reserva, terminándose con la procesión de regla.

PARROQUIA DE S. IGNACIO.—A las ocho, misa de Comunión general para todos los fieles y asociaciones de la parroquia, con motetes cantados por el coro de la parroquia. A las once, misa solemne.

Por la tarde, a las seis, Exposición de S. D. M., Rosario, ejercicio de la novena a San Ignacio; sermón a cargo de don Alejandro Aguado, reserva y procesión con el Santo por las calles de la Parroquia.

IGLESIAS CONVENTUALES

SAN FRANCISCO.—Cultos de esta semana: Día 29 de julio: Sigue celebrándose con gran concurso de fieles la novena de San Ignacio de Loyola. Se hace la novena en las misas de siete y media, ocho y media, nueve y media y por la tarde, a las ocho, en la función eucarística en la que predica el R. P. Angel Gómez, S. J. En la misa de nueve y media intervendrán los Coros Vascos de San Sebastián, con ocasión del restablecimiento de la antigua Congregación de Caballeros de San Ignacio.

Día 30, lunes: A las doce horas comienza en esta iglesia el Jubileo plenísimo concedido por Su Santidad para todos aquellos que con las condiciones acostumbradas rezasen seis Padrenuestros, Avemarías y Gloria patris, por las intenciones del Romano Pontífice. Termina el Jubileo a las doce horas de la noche del día siguiente.

Día 31, Festividad de San Ignacio de Loyola, Fundador de la Compañía de Jesús: Se celebrarán misas de Comunión desde las seis y media de la mañana hasta las once, en que se dirá la misa mayor con asistencia de las autoridades religiosas, civiles y militares. Por la tarde, a las ocho, después de la función eucarística y Bendición con el Santísimo, se hará una solemne procesión en honor del Santo Patriarca. Recorrerá las calles Martínez de Azcoitia, Mayor, don Sancho, Colón, Plaza Mayor. Será presidida por todas las autoridades de la ciudad y concluirá en la iglesia con una breve alocución y la Marcha popular del Santo.

Día 3 de agosto, Primer Viernes de mes: Se tendrán los actos acostumbrados para este día. Se recuerda especialmente como después de la misa de diez y media quedará expuesto el Santísimo a la veneración de los fieles. Se ruega encarecidamente a los socios del Apostolado que sean fieles al compromiso de hacer la vela al Señor a la hora y en el turno que le corresponda.

SAN PABLO. — Segundo día de la solemne novena dedicada al Fundador de la Orden de Predicadores y del Santo Rosario. Los sermones del Padre Monleón ya desde el primer día han despertado el interés del auditorio, que es de esperar se acreciente en los días que sigan. Los Terciarios y devotos del Santo tienen Misa de Comunión todos los días a las ocho, con lectura del ejercicio. Por la tarde comenzarán a las ocho y habrá Exposición, Rosario, lectura de la Novena, Sermón y Reserva con cánticos por la capilla del Noviciado. Las horas de las misas serán: siete y media, ocho, ocho y media, nueve, nueve y media, diez y media (cantada), y doce. La lección evangélica la tendrá el Padre Prior, Fr. Aniano Gutiérrez.

ASOCIACIONES RELIGIOSAS

V. O. T. DE SANTO DOMINGO.—Hoy domingo, día 29, a las siete de la tarde, tendrá lugar la imposición de escapularios y profesión de los novicios de esta Orden Tercera.

Los interesados deben estar a las seis y media, en la Sala de Juntas para asistir a la instrucción del Padre director.

ADORACION NOCTURNA: SAN IGNACIO DE LOYOLA. — Mañana lunes y en su noche del 30 al 31 celebrará su Vigilia el Turno de San Ignacio.

Adoradores todos de la Sección: Todos y como un solo hombre, deben acudir a primera hora, para unirnos en espíritu a la Vigilia Nacional que se celebrará en el Santuario de Loyola, para festejar el IV Centenario de la muerte de tan gran Santo español.

El Santo conocido por el hombre que siempre miraba el Cielo; el herido por una bala enemiga en las puertas de Pamplona, bala que ardientemente hirió a tan valeroso soldado y por medio de la cual, recibió la gracia especial de una conversión, cuyos frutos han sido magníficos, ya que entre ellos, está la fundación de la Compañía de Jesús e inspirado por la Santísima Virgen escribio los Ejercicios Espirituales que tantos beneficios con ellos, ha dado a la humanidad entera.

Santo adornado de todas las virtudes para su cargo; encargado sobre todo para trabajar en todo momento por la Mayor Gloria de Dios, formando dignos ministros que trabajan por toda la redondez de la tierra; serafín fogosísimo que continuamente desde el Cielo por medio de sus hijos procura encender al mundo en llamas del divino amor.

San Ignacio: Sol de España (como dijo Lope de Vega); Martillo de herejes, Luz de Trento; España evangelizadora de la mitad del orbe, (como dijo Menéndez Pelayo).

El Consejo Superior Diocesano, espera que no ha de faltar ningún orador a primera hora de la Vigilia.

SABROSA Y NUTRITIVA

MARIA ARTIACH BILBAO

MARIA ARTIACH

Delegación Provincial de Excombatientes

La Delegación Nacional de Excombatientes quiere resolver de una manera definitiva el problema de los maestros interinos, que ostentan categoría de excombatientes.

Para ello, se están haciendo las gestiones oportunas acerca del Excmo. señor Ministro de Educación Nacional, para la convocatoria de un cursillo de capacitación, breve e intensivo, que permita a los maestros excombatientes interinos su definitivo ingreso en el Magisterio Nacional.

Para encauzar y orientar de manera conveniente las gestiones antes aludidas, todos aquellos maestros, a quienes pudiera interesar la anterior noticia, deberán enviar a la mayor brevedad posible sus datos de filiación a esta Delegación Provincial.

El Delegado Provincial de Excombatientes.

REPRESENTANTE

hace falta probando vende actualmente herramientas y maquinaria para madera y metales. ALMACENES MAYOR
Apartado, 120. — SAN SEBASTIAN

MUTUALIDAD LABORAL DEL CARBON DEL NOROESTE

UNIVERSIDADES LABORALES

A esta Mutualidad le han sido adjudicadas las siguientes plazas en los grupos y en las Universidades Laborales que a continuación se citan:

PRIMER CURSO, PERIODO CONJUNTO. (De 10 a 12 años)

Universidad Laboral de Córdoba	2 plazas
» » » Gijón	5 »

PRIMER CURSO 2.º GRADO DE FORMACION PROFESIONAL (De 14 a 16 años)

Universidad Laboral de Córdoba	1 plaza de Agrícola
» » » Córdoba	2 » de Industrial
» » » Sevilla	1 » de Agrícola
» » » Sevilla	2 » de Industrial
» » » Gijón	2 » de »

PRIMER CURSO DE BACHILLERATO LABORAL SUPERIOR. (Necesario tener aprobado el Bachillerato Laboral)

Universidad Laboral de Córdoba	1 plaza de Agrícola
» » de Sevilla	1 » de »

Para poder optar a estas plazas es necesario: Ser mutualista, afiliado a esta Mutualidad, hijo de mutualista o pensionista de Orfandad.

Presentación de instancias desde el día 1 al 31 de Agosto próximo.

En las oficinas de la Mutualidad (Colón, 18, León), se facilitarán cuantos informes sean necesarios en relación con esta convocatoria: fecha de exámenes, temas sobre los que versarán los mismos, características de los grupos señalados, etc.

Los impresos para solicitar alguna de estas plazas, se entregarán gratuitamente en las oficinas de la Mutualidad.

León, Julio de 1956.

El Director,
ENRIQUE IGLESIAS GOMEZ

LA VUELTA CICLISTA A FRANCIA

Walkowiak (Nordeste Centro) vencedor absoluto del Tour

Bahamontes conservó el destacado cuarto puesto en la general

Walkowiak ha establecido un nuevo récord en la Vuelta

36'512 kms. por hora, mejorando la media de Bobet en 1954 (34'639)

Sufrió un pinchazo a veinte kilómetros de la meta, pero un compañero de equipo le cedió la bicicleta

París, 28.—Rober Walkowiak, francés de origen polaco, quien nunca ha ganado una carrera importante, ha vencido hoy en la Vuelta Ciclista a Francia, con un récord en la velocidad media.

En la última etapa venció el italiano Gastone Nencini, pero el resultado de esta etapa, de 331 kilómetros, no introdujo cambios en la clasificación general.

El momento más emocionante se produjo a 20 kilómetros de la meta, en que Walkowiak sufrió un pinchazo. Podría haber tenido consecuencias, pero, sin embargo, un compañero de equipo de Walkowiak le cedió la bicicleta y el primero de la general alcanzó a los escapados después de una enconada persecución.

El corredor, de 29 años de edad, que hace cuatro años apenas se le conocía en el ámbito ciclista, era hoy pasado de boca en boca por los aficionados franceses. Sus dos millones de francos de premio irán a sus compañeros de equipo, que se sacrificaron por ayudarle. Pero el verdadero premio de Walkowiak son decenas de contratos para efectuar

exhibiciones en el futuro, que se elevan a más de diez millones de francos.

Walkowiak cubrió los 4.450 kilómetros de la Vuelta en un tiempo de 124 horas, 1 minuto y 16 segundos, a una media de 36,512 kilómetros por hora, nuevo récord, que mejora el de 34,639 establecido por Louison Bobet en 1954.

A pesar de haber establecido un récord en el promedio, también han

terminado un número récord de 88 corredores, de los 120 que tomaron la salida.

Los 89 corredores supervivientes salieron a las 7,15 horas, a fin de cubrir la etapa más larga de la Vuelta.

A pesar de la distancia, Wagtmans inició un ataque inmediato y se le unieron 25 bicicletas, entre ellos todos los favoritos. Pero después de unos kilómetros, los demás corredores establecieron contacto y hubo tregua hasta los 75 kilómetros, en que Geminiani, Siguenza y Beuffeuil trataron de despegarse, pero sin éxito.

A excepción de una breve escapada de Chaussabel, linterna roja y el abandono de Elena, la etapa no tuvo cosas dignas de mención, a pesar de la lluvia que cayó, hasta Etampes, a 265 kilómetros de la salida, donde Nencini, Le Ber, Mirando y De Smet se escaparon y llegaron al Parque de los Príncipes con una ventaja de dos minutos sobre el pelotón. Walkowiak había pinchado a 20 kilómetros de París, pero alcanzó a los del pelotón rápidamente. El promedio de la etapa fué de 34,957 kilómetros por hora.—Alfil.

El italiano Nancini, primero en París

Bélgica ganó por equipos

Ockers el primero por puntos

Los españoles se clasificaron en veinte lugar exaequo

LA SALIDA

Monlucon, 28. — A las 7'15 de la mañana se ha dado la salida a los 89 corredores que quedan en la Vuelta a Francia para disputar la 22 y última etapa, Montlucon-Paris, de 331 kilómetros.—Alfil.

A 49 KILOMETROS DE LA SALIDA

Ar. Amand-Montrond, 28. — Por el control volante de ésta, a 49 kilómetros de la salida el pelotón de corredores ha pasado entero a las 8'43, con cuatro minutos de retraso sobre el horario previsto.—Alfil.

SIGUE EL PELOTON

Bourges, 28. — Los 89 corredores han pasado en grupo a las 10'03 por el control de avituallamiento de ésta, a 93 kilómetros de la salida.—Alfil.

CALMA

Bourges, 28 (Urgente). — Los 89 corredores que quedan en carrera en la Vuelta Ciclista a Francia han pasado por el control de aprovisiona-

miento de Bourges, a 93 kilómetros de la salida, en un solo grupo. Cruzaron el control a las 10'03 de la mañana.—Alfil.

«EN AMOR Y COMPAÑIA»

Sucy Sur Loire, 28. — Por el control de avituacamiento de ésta, a 173 kilómetros de Montlucon, los corredores han pasado agrupados y llevaban un retraso de un cuarto de hora sobre el horario previstq.—Alfil.

NADIE DA LA BATALLA

Chantauneuf S. Loire, 28. — Por el control volante de ésta, a 191 kilómetros, de la salida los corredores seguían agrupados. El retraso sobre el horario previsto es de unos 25 minutos y la lluvia cae con fuerza.—Alfil.

SIGUE «EL PASEO»

Etampes, 28.—(Servicio especial de Alfil).

A las 15'05 todos los corredores que

quedan en la Vuelta han pasado en grupo por el control de avituallamiento de ésta, a 265 kilómetros de la salida.—Alfil.

SIN VARIACION CERCA DE LA META

París, 28. — (Servicio especial).— A 35 kilómetros de esta capital, cuatro corredores marchan en cabeza, que son Nencini (Italia), Smet (Bélgica), Le Ber (Oeste) y Mirandó (Sudeste).

Llevan 40 segundos de ventaja sobre el pelotón.—Alfil.

NENCINI, VENCEDOR DE LA ETAPA

París, 28. — El vencedor de la etapa de hoy ha sido el italiano Nencini.—Alfil.

WALCOWIAK TRIUNFADOR ABSOLUTO DEL TOUR

París, 28. — (Servicio especial de Alfil).

Walcowiak, del equipo del Nordeste Centro, ha ganado hoy la cuarenta y tres edición de la Vuelta Ciclista a Francia.—Alfil.

RESUMEN FINAL

Indice de la etapa de hoy y del final de la Vuelta:

La etapa la ganó el italiano Nencini, en 9-28-05.

La Vuelta la ha ganado Walkowiak.

Por equipos, el primero, Bélgica.

Por puntos, Ockers.

BAHAMONTES se mantiene en el cuarto puesto de la general.

LOS ESPAÑOLES se han clasificado en veinte lugar, ex aequo, en 9-30-39.

OCKERS

Ganador de la clasificación por puntos

LOS "ASES" que no se atrevieron a salir a la palestra

Entretuvieron a los espectadores en espera de la llegada de los triunfadores

París, 28. — Un lleno absoluto de aficionados tendrá esta tarde el Parque de los Príncipes con ocasión de la llegada de los corredores de la Vuelta Ciclista a Francia, y millares de personas se agolparan por las carreras del trayecto, sobre todo, en las proximidades de la capital, y ya en las calles de la ciudad.

Antes de la llegada se celebrarán varias pruebas de exhibición en que serán protagonistas los más destacados corredores que no han tomado parte en esta Vuelta a Francia.

Entre los ases figura Louisón Bobet ganador de la Vuelta en los años 1953, 1954 y 1955, y el suizo Hugo Koblet, ganador de la Vuelta de 1951.—Alfil.

«ENTRETENIENDO» AL GENTIO

París, 28. — El Estadio del Parque de los Príncipes registra un lleno absoluto. Los espectadores esperan con impaciencia la llegada de los corredores.

En el entretanto se celebran importants pruebas ciclistas.

Los resultados de las más importantes son las siguientes:

Primera semifinal:
1: Harris.
2: Sacchi.
3: Plattner.

Segunda semifinal:
1: Moretini.
2: Gaignard.
3: Derksen, 12 segundos.—Alfil.

UNA DE LAS PRUEBAS

París, 28. — (Servicio especial de Alfil).

En la otra semifinal de la prueba que se celebra en el Parque de los Príncipes se ha registrado este resultado:

1: Peaccok.
2: Maspes.
3: Gerard.—12".

Se han clasificado para la prueba final: Peaccok, Harris y Morettini.

En el Omnium Francia-Extranjeros se han dado las siguientes clasificaciones.

Primera manga (4 vueltas a la pista, salida lanzada):

1: Extranjeros (1'57" 2/5) ganan a Francia (1'58" 2/5).

Tercera manga (persecución, 5 kilómetros).

1: Francia, y
2: Extranjeros, 90 metros de diferencia. Los 5 kms. en 5'57".

Equipo francés: Bobet, Anquetil, Bernardo Gauthier y Brun.

Equipo extranjeros: Koblet, Güllén, Graf y Van Stembergen.—Alfil.

Clasificación de la etapa

París, 28. — (*Servicio Especial de Alfil*).

La 22 y última etapa de la Vuelta Ciclista a Francia, Montucon-París, de 331 kilómetros de recorrido, ha dado la siguiente clasificación:

1: Nencini (Italia), 9 horas, 28 minutos, 5 segundos.
2: Le Ber (Oeste).
3: Mirando (Sudeste).
4: De Smet (Bélgica), todos en el mismo tiempo.
5: Fantini (Italia), 9-30-05.
6: Ockers (Bélgica).
7: Darrigade (Francia).
8: Ex aequo:
Forestier (Francia).
De Bruyne (Bélgica).
Voortin (Holanda).
Thomin (Oeste).
Hoorelbecke (Ile de France).
Van Genechten (Bélgica).
Wagtmans (Holanda).
Barbosa (Luxemburgo-Mixto).
Coletto (Italia).
Defilippis (Italia).
Todos en el mismo tiempo.
19: Padovan (Italia), 9-31-39.
20: Ex aequo:
Ernzer (Luxemburgo-Mixto).
Bober (España).
Picot (Oeste).
Monti (Italia).
Dolhats (Sudoeste).
Sigüenza (Ile de France).
Caput (Oeste).
Tonello (Ile de France).
Barone (Ile de France).
Van der Pluym (Holanda).
Walkowiak (Nordeste Centro).
Bauvin (Francia).
Adriaenssens (Bélgica).
Barbotin (Francia).
Bergaud (Francia).
Geminiani (Francia).
Mallejac (Francia).
Privat (Francia).
Rolland (Francia).
Baffi (Italia).
Conterno (Italia).
Fornara (Italia).
Giudici (Italia).
Brankrt (Bélgica).
Close (Bélgica).
Impanis (Bélgica).
Janssens (Bélgica).
De Groot (Holanda).
Lahaye (Holanda).
Bahamontes (España).
Botella (España).
Loroño (España).
Marigil (España).
Morales (España).
Bernardo Ruiz (España).
Serra (España).
Frei (Suiza).
Gret (Suiza).
Pianezzi (Suiza).

Antes de llegar al Parque de los Príncipes

Los posibles ganadores de la Vuelta

Montlucon, 28. — (Crónica de Marc Gaudichau, del Servicio especial de Alfil).

La Vuelta Ciclista a Francia, después de 24 días, dos de ellos de descanso, va a terminar hoy. Pero no se ha decidido aún el vencedor, lo que da el máximo interés a la prueba. En anteriores Vueltas la carrera se decidió en la Montaña, de modo que la última etapa era una simple formalidad. Ahora no ocurre lo mismo, porque las diferencias son pequenas.

Son tres, desde luego, los más probables. Sin embargo, no sabemos si a última hora surge alguna sorpresa, puesto que la etapa es muy larga, la más larga de toda la Vuelta con sus 331 kilómetros.

Roger Walkowiak, del equipo Nordeste Centro está sólo a 1'25" sobre su inmediato seguidor, Gilbert Bauvin, del equipo nacional francés. El belga Adriaenssens, sigue a 3'44".

Son los tres más llamados.

A continuación está el español FEDERICO BAHAMONTES, con una diferencia de 10'14" del primero; el italiano Nino Defilippis, a 10'59"; y el holandés Wout Wagtmans, a 11'33".

No se puede esperar otro ganador.

El belga Adriaenssens tiene sus probabilidades, a pesar de que ayer no convenció mucho. Su pérdida de tiempo fué pequeña, pero el efecto psicológico no ha debido ser importante.

Ockers había ganado el sprint para demostrar su supremacia en la clasificación por puntos, mientras que el español MARIGIL, reguló el embalaje del pelotón compacto.

Al fallar Brankart, ha sido en esta Vuelta de 1956 una gran desilusión.

No está decidida la carrera habíamos escrito.

Lo que ya se ha consagrado es el mejor escalador. Se trata de Charly Gaul que conquista el trofeo de la Montaña, totalizando 71 puntos, o sean cuatro más que FEDERICO BAHAMONTES. Huot en tercer lugar, con seis menos.

El campeón luxemburgués (que ya tenía una ventaja de un punto sobre el español y dos sobre el corredor Huot), decidió su triunfo en el alto de La Luere, situado a 13 kilómetros de Lyon. Al ocupar el segundo lugar, a 15 segundos detrás de Dotto, escapado desde las primeras rampas. BAHAMONTES se dejó pasar aún por Forestier.

El último alto, el de Beaulouis (kilómetros 114), no ha intervenido en la clasificación porque Hassenforder se había escapado y pasó la cima en cabeza, evitando a BAHAMONTES el batir eventualmente al ganador de la última Vuelta a Italia. Gaul consiguió además un punto de honor al dominar al pelotón.

Con esto, Charly Gaul, no pasará completamente desapercibido en una Vuelta en la que antes de empezar figuraba entre los primeros favoritos. Confirmó su reinado en la Montaña y conquistó una etapa, la de Turin-Grennoble.

Ciertamente se esperaba mucho de él. Pero nadie duda de que la experiencia le servirá el año que viene y que reunirá más votos aún para la victoria, ya que realmente tiene clase de vencedor.

Los corredores acaban de partir de esta ciudad, camino de Paris, son las 7'15 de la mañana. Cerca de diez horas tardaremos en conocer quién es el vencedor de esta Vuelta. Los organizadores, que han hecho los cálculos, creen que el ganador llegará a París alrededor de las 16'42.

A pesar del largo recorrido y los 30 grados de calor, que se esperan, se espera que el vencedor hará una velocidad media de 35 kilómetros por hora.

Dejo esta crónica por Telex para Madrid, para lanzarme a la persecución de los que ya han salido.

Marc Gaudichau, del Servicio especial de Alfil.

Película de la última etapa

El recorrido de 331 kilómetros se hizo a una media de más de 34 kilómetros por hora

París, 28. — (Servicio especial de Alfil).

Los 89 corredores que quedaban de la Vuelta Ciclista a Francia, han salido a las 7,15 de esta mañana en Montlucon, para efectuar la última etapa, que se extiende hasta esta ca-

pital, con un recorrido total de 331 kilómetros, tomaron una salida rápida.

Wagtmans atacó inmediatamente y 25 corredores se unieron a él, entre los cuales, los más destacados de la carrera, sobre todo Walkowiak, rodeado de cinco compañeros de equipo.

La carrera se llevó formándose un grupo compacto, hasta la salida de Levet (75 kilómetros), donde Sigüenza, seguido por Geminiani, ataca. Beuffeuil se une a los dos hombres, pero el pelotón reacciona inmediatamente y renace la calma.

Esta calma no se altera de nuevo hasta el kilómetro 202, en que Chaussabel se lanza entonces. Pero a los pocos kilómetros es alcanzado por el pelotón. Este, que se había dividido en varios grupos, forma nuevamente un solo grupo.

A los pocos kilómetros, Elena abandona por enfermedad.

Antes de Etampes (265 kilómetros),

el tren se hace extremadamente rápido, pero los participantes siguen agrupados.

Finalmente, cuatro hombres se destacan, que son: Le Ber, Mirando, Nencini y De Smet, que toman rápidamente cierta ventaja.

En Soucy (295 kilómetros), se adelantan al pelotón en 1 m. 15 s.

La separación a 15 kilómetros de la meta alcanza 3 minutos.

Los cuatro fugitivos llegan a París sin ser alcanzados.

Un grupo intermediario de 14 corredores, conducido por Fantini, sigue a 2 minutos, precediendo al pelotón compacto en algunos segundos, 30 poco más o menos.

En este pelotón figuran todos los que marchan en cabeza en la clasificación general. Walkowiak y sus compañeros que le escoltaban, no se separaron nunca de los adversarios directos.

Walkowiak gana así la 43 Vuelta Ciclista a Francia.

El italiano Nencini había triunfado en la última etapa. Su velocidad ha sido de 34.957 kilómetros por hora.

Bélgica gana la Challenge Internacional.—Alfil.

España, en el 7.º lugar en la challenge internacional

París, 28. — En la 22 etapa de la Vuelta a Francia, la clasificación de la Challenge Internacional, se ha establecido en la forma siguiente:

1: Italia (Nencini, Fantini, Coletto), 28-27-17.
2: Bélgica (De Smet, Ockers, De Bruyne), 28-28-15.
3: Oeste (Le Ber, Thomin, Picot), 28-28-19.
9: España (Bover, Bahamontes, Botella), 28-31-57.

Después de la etapa de hoy, la clasificación definitiva de la Challenge Internacional se establece como sigue:

1: Bélgica, 369-47-42.
2: Italia, 370-52-08.
3: Holanda, 371-00-53.
4: Francia, 371-11-50.
5: Oeste, 371-31-54.
6: Sudeste, 372-45-21.
7: España, 572-53-17.
8: Luxemburgo mixto, 373-00-41.
9: Nordeste Centro, 373-43-07.
10: Sudoeste, 374-30-52.
11: Ile de France, 375-21-52.
12: Suiza, 376-39-15.—Alfil.

La Vuelta ha terminado

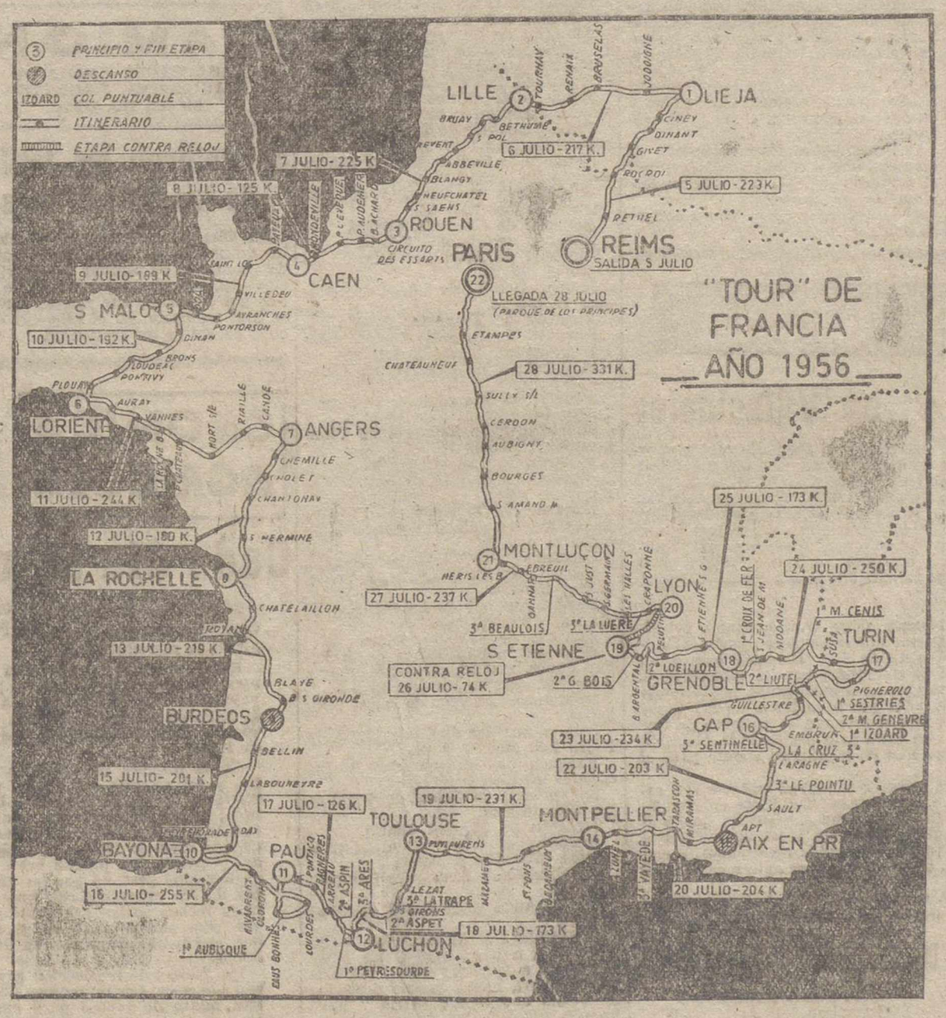

Ha terminado la Vuelta Ciclista a Francia, la prueba ciclista que más atrae a los aficionados de toda Europa, por su dureza, y por su dimensión. Aquí reproducimos de nuevo el itinerario de todo el Tour una vez corridas sus 22 etapas, en las que se luchó sin cuartel para conseguir la victoria final. La prueba 1956 quedará como modelo de grandes velocidades. Ausentes los «ases» todos querían conquistar renombre y fama para posteriores actuaciones. Y como resumen, y a vuela pluma, a unos segundos de conocer al triunfador, apenas si cabe comentario distinto a ese de las grandes velocidades impuestas por todos desde que se inició.

El equipo español, a nuestro modesto juicio, cometió el grave error de dejar sus esfuerzos para la última media mitad, en la que entraban las montañas. Ciertamente, los españoles son especialistas en la escalada, pero no fué prudente, ni acertado —repetimos, que siempre a nuestro humilde parecer— el dejar tanto espacio de minutos —minutos que son, al fin y al cabo, victorias o fracasos— entre los primeros y los rezagados. Y si bien se ha puesto de relieve las condiciones excepcionales de un FEDERICO MARTIN BAHAMONTES, se ha comprobado que el «sprint» final se inició demasiado tarde, máxime cuando el equipo no respondía como cabía esperar.

De todas maneras, no hay lugar al desfallecimiento. Los españoles han conseguido, ¡al fin! correr en equipo, y podemos agradecer a la Vuelta 1956 este descubrimiento. Al terminarla, ahí está Bahamontes el cuarto en la general —entre los mejores corredores del mundo, y por delante de ellos— y en segundo, en el Gran Premio de la Montaña. Cabe esperar que esta edición de la ronda francesa, sirva para obtener provechosas enseñanzas, y en la próxima, lanzarnos decididos a la victoria total. Que todo es posible, si la dirección es acertada.

Clasificación general de la Vuelta

París, 28.—Con la etapa Montlucon-París (331 kilómetros), ha terminado la Vuelta Ciclista a Francia de 1956.

La clasificación definitiva se ha establecido de la forma siguiente:

1: Walkowiak (Nord-C.), tiempo total: 124-01-1.
2: Bauvin (Francia), 124-02-41.
3: Adriaenssens (Bélgica), 124-05-50.
4: **Bahamontes (España), 124-11-30, a 10' 14".**
5: De Filippis (Italia), 124-11-41.
6: Kagtmans (Holanda), 124-12-15.
7: Lauredi (Sudeste), 124-15-17.
8: Ockers (Bélgica), 124-18-08.
9: Privat (Francia), 124-24-15.
10: Barbosa (Lux.-mix.), 124-27-19.

El resto de los españoles se han clasificado en los siguientes puestos:

29: Loroño, 125-23-40.
58: Marigil, 126-25-13.
65: Botella, 126-35-48.
70: B. Ruiz, 126-51-40.
74: M. Bober, 127-00-32.
77: Morales, 127-06-05.
81: Serra, 127-18-12.—Alfil.

M.C.D.2022

Suplemento Agrícola

SE PUBLICA TODOS LOS DOMINGOS

Siega y trilla se realizan con gran intensidad en toda la provincia

La Junta de Recogida de Cosechas mantiene las normas del año pasado

EL buen tiempo continúa y favorece la siega y trilla que se está realizando en toda la provincia con gran intensidad. Unicamente merece la pena destacar, la reunión de la Junta de Recogida de Cosechas, que ha establecido sigan iguales normas que las del año pasado, ya que consideran no debe alterarse, pues no surgirán las dificultades del pasado año, en cuanto humedad y peso específico; pero si interesa que esta recepción, sea lo más similar posible en nuestras provincias limítrofes, en cuanto se refiera a zonas agrícolas semejantes e igualdad de variedad de trigo, a fin de evitar que los fabricantes de harina anden buscando ciertas variedades de trigo, en provincias en que se haya depreciado más que en otras.

IMPRESION DEL CAMPO

Servicio Nacional del Trigo

Peticiones y distribución de abonos para la campaña de Otoño

Se recuerda a los agricultores de esta provincia que por esta Jefatura Provincial del Servicio Nacional del Trigo de Palencia se conceden cuantas peticiones se reciban de abonos de sementera para el cultivo del trigo.

Con el fin de evitar las aglomeraciones de última hora y para que los almacenistas puedan reponer sus existencias en estos meses y evitar las mayores dificultades de transporte que siempre se presentan en los meses de verano, lo que impide tener abastecidos muchos depósitos y por consiguiente que el abono no pueda llegar a su debido tiempo a pesar de las gestiones que a tal efecto se hagan por este Servicio; es muy aconsejable que los agricultores se apresuren a cursar sus peticiones y que el abono que se les conceda lo retiren lo más pronto posible de los depósitos y almacenes.

Además, al igual que se ha hecho en campañas anteriores, en cuanto a los préstamos de abono que se concedan, aunque la mercancía se retire en estos meses de verano, los intereses en cambio, no empiezan a correr hasta el día primero del próximo mes de septiembre, teniendo la ventaja los agricultores de estar aprovisionados del abono necesario, cosa que no puede asegurarse si esperan a la llegada de la sementera, por los motivos que antes se indican.

Por el señor Ingeniero Jefe de la IV Zona de Inspección de este Servicio en Valladolid, se han cursado Circulares a las Hermandades Sindicales de esta provincia, detallando el procedimiento, forma de pago, documentos precisos, etc., extremos todos que son análogos a los de campañas anteriores, y de cuyos extremos o instrucciones deben enterarse los agricultores en las citadas Hermandades Sindicales.

Palencia, 28 de julio de 1956.

EL JEFE PROVINCIAL

MOSAISTAS
Necesito para liso
CONSTRUCCIONES PAJARES
Teléfono, 1896

EL DIARIO PALENTINO-EL DIA DE PALENCIA

PRECIOS DE SUSCRIPCION:

Al mes, VEINTE p's.
Trimestre, SESENTA "

MIXOMATOSIS EN ASTUDILLO

El «Boletín Oficial de la Provincia» publica la siguiente Circular del Gobierno Civil:

«Habiéndose presentado la epizootia de mixomatosis en los conejos existentes en el término municipal de Astudillo; en cumplimiento de lo prevenido en el artículo 134 del vigente Reglamento de Epizootias de 4 de febrero de 1955, se declara oficialmente la existencia de dicha enfermedad.

Los animales atacados se encuentran en el pago denominado Yeseras de Valdehierros y en la finca llamada Dehesa de Espinosilla, señalándose como zona infectada todo el término municipal; como zona sospechosa, los términos colindantes de Santoyo, Santiago del Val, Villodre y Villalaco; y zona de inmunización, la que señale el señor Veterinario Titular y autorice la Dirección General de Ganadería.

Las medidas sanitarias que han sido adoptadas son las que determinan el Capítulo XLVIII del vigente Reglamento de Epizootias.

El Gobernador Civil, **Víctor Fragoso del Toro.**

Calendario de apertura de los Almacenes del S. N. T. para el mes de Agosto

Se comenzará a despachar a las ocho de la mañana

De conformidad con lo que determina la Circular número 328 de la Delegación Nacional del S. N. del Trigo, a continuación se fija el calendario de apertura de los Almacenes del S. N. del Trigo de esta provincia para el próximo mes de agosto.

Almacén de Aguilar de Campoo: Los días 9 y 23.

Almacén de Alar del Rey: Diario, excepto los días 9 y 23.

Almacén de Ampudia: Lunes, martes, miércoles y jueves.

Subalmacén de Torremormojón: Sábados.

Panera Auxiliar de Meneses de Campos: Viernes.

Almacén de Amusco: Diario, excepto los días 11 y 25.

Subalmacén de San Cebrián de Campos: El día 11.

Panera Auxiliar de Piña de Campos. El día 25.

Almacén de Astudillo: Diario, excepto los días 7 y 21.

Panera Auxiliar de Palacios del Alcor: Los días 7 y 21.

Almacén de Itero de la Vega: Diario, excepto los días 8 y 22.

Subalmacén de Lantadilla: Los días 8 y 22.

Almacén de Baltanás: Miércoles, jueves y sábados.

Subalmacén de Espinosa de Cerrato: Los días 10 y 24.

Panera Auxiliar de Magaz: Lunes y martes.

Panera Auxiliar de Antigüedad: Los días 3 y 17.

Almacén de Buenavista de Valdavia: Todos los días, excepto sábados.

Almacén de Carrión de los Condes: Subalmacén de Renedo de Valdavia: Sábados.

Almacén de Bustillo de la Vega: Todos los días, excepto sábados.

Subalmacén de Villoldo: Sábados.

Almacén de Carriós de los Condes: Diario, excepto el día 11.

Panera Auxiliar de Villalcázar de Sirga: El día 11.

Almacén de Castrillo de la Vega: Diario, excepto los días 9 y 23.

Subalmacén de Villasarracino: Los días 9 y 23.

Almacén de Castromocho: Todos los días, excepto sábados.

Subalmacén de Mazariegos: Sábados.

Almacén de Cervatos de la Cueza: Diario, excepto los días 10, 17, 24 y 31.

Subalmacén de Moratinos-Terradillos: Los días 10 y 17.

Panera Auxiliar de Villamuera de la Cueza: Los días 24 y 31.

Almacén de Cervera de Pisuerga: Diario, excepto los días 9 y 23.

Panera Auxiliar de Salinas de Pisuerga: Los días 9 y 23.

Almacén de Cevico de la Torre: Diario, excepto los días 14 y 28.

Panera Auxiliar de Hontoria de Cerrato: Los días 14 y 28.

Almacén de Cevico Navero: Diario, excepto los días 10 y 24.

Subalmacén de Castrillo de Don Juan: Los días 10 y 24.

Almacén de Cisneros: Diario.

Almacén de Dueñas: Diario.

Almacén de Frechilla: Diario, excepto el día 23.

Panera Auxiliar de Guaza de Campos: El día 23.

Almacén de Frómista: Diario.

Almacén de Grijota: Lunes, martes, miércoles, jueves y sábados.

Subalmacén de Becerril de Campos: Viernes.

Almacén de Herrera de Pisuerga: Diario, excepto los días 14 y 28.

Subalmacén de Espinosa de Villagonzalo: Los días 14 y 28.

Almacén de Osorno: Diario.

Almacén de Paredes de Nava: Diario.

Almacén de Quintana del Puente: Lunes, martes, miércoles y jueves, excepto el día 23.

Subalmacén de Villodrigo: Viernes.

Subalmacén de Herrera de Valdecañas: Sábados.

Panera Auxiliar de Palenzuela: El día 23.

Almacén de Saldaña: Diario.

Almacén de Santibáñez de la Peña: Lunes, martes, miércoles, jueves y viernes, excepto los días 10 y 24.

Subalmacén de Vega de Riacos: Sábados.

Panera Auxiliar de Castrejón de la Peña: Los días 10 y 24.

Almacén de Torquemada: Diario, excepto los días 10 y 24.

Subalmacén de Cobos de Cerrato: Los días 10 y 24.

Almacén de Villada: Diario.

Almacén de Villarramiel: Lunes, martes, miércoles y jueves.

Subalmacén de Abarca de Campos: Sábados.

Panera Auxiliar de Castil de Vela: Viernes.

HORARIO DE APERTURA. — Se comenzará a despachar a los adjudicatarios a las ocho de la mañana y continuará hasta que se despache el último que espere turno y haya llegado antes de las doce horas, no cerrando antes de las trece. Por la tarde, se abrirán los locales donde corresponda recibir a las quince horas y se continuará despachando hasta el último vehículo, permaneciendo abiertos los almacenes, aún en el caso de que no haya ningún adjudicatario esperando turno, hasta que por falta de luz natural se haga difícil el envasado, peso y cargue.

Palencia, 28 de Julio de 1956. — **El Jefe Provincial.**

Mercados nacionales

Aumenta la demanda de cebada que se ofrece a 3'70 en La Mancha y a 4'10 en Castilla

En los mercados nacionales se incrementa la demanda de cebada, existiendo poca oferta. Rigen los siguientes precios:

CEBADA. — A 3'70 con saco en La Mancha y Extremadura, a 4'10 en Castilla.

AVENA. — Se solicita bastante, ofreciéndose a 3'85, las extremeñas y manchegas.

CENTENO. — A 3'80 con envase por La Mancha.

ALGARROBAS. — Se ofrece mucho, a 3'80 y 3'90, sin saco, por Castilla; y a 3'70 y 3'80 en La Mancha.

YEROS. — A 4 y 4'05, con envase, en La Mancha; no hay apenas operaciones.

VEZA. — Sostiene bien los precios, pero con retraimiento de los compradores, que no quieren pagar a 4 pesetas que piden por Andalucía y 4'50 por Medina del Campo.

HABAS. — También mantienen precios, a 4'70 las mazaganas corrientes.

MAIZ. — Lo poco que queda se ofrece a 5'75, con saco, por Lérida.

GARROFA. — Sube precios, operándose a 1'90 la troceada, y a 1'80 la molida, con saco. Actualmente ha subido hasta 2 pesetas, por Castellón y Tarragona.

PULPAS. — Sin existencias apenas, a 2.630 pesetas la Tm., y las nuevas del Sur a 2.200.

ALFALFA. — A 1'50 el kilo, en Aragón y Navarra.

MEDINA DEL CAMPO. — En el mercado, que estuvo muy animado, los precios fueron:

Ovejas castellanas, emparejadas, de buena clase, de 725 a 865 pesetas, y sueltas, de 510 a 565; las churras emparejadas, de 515 a 565, y sueltas, de 275 a 360; salmantinas, emparejadas, de 520 a 656, y sueltas, de 280 a 315; para matadero, de 10'50 a 11 pesetas kilo, vivo.

Corderas churras, de 270 a 285; salmantinas, de 250 a 270.

Carneros para semental, de 500 a 630; carneros sementales, de 790 a 1.025.

Corderos castellanos, grandes y gordos, de buena clase, de 14'50 a 16; otros también castellanos, pero de clase más inferior, de 14 a 15; churros y salmantinos, de 12'25 a 15'25; lechazos, de 18'50 a 19'50, y los corderos pascuales, de 17 a 18 pesetas, todo por kilo al vivo.

Vacas para carne, de 18'50 a 19'50, y terneras, de 25 a 27 pesetas kilo, todo al vivo.

VITORIA. — El pasado mercado, flojo, notándose subida de precio en las crías de porcino y en los primales, así como en el vacuno de carne y en la ternera, cuyo precio menor llegó a ser el máximo de anteriores mercados, ya bastante elevado. Las cotizaciones fueron:

Las crías de porcino de dos meses, de 250 a 450 pesetas cada una; los primales, de 900 a 1.300; los de engorde, de 1.300 a 2.300; el cebado, de 20 a 21'50 el kilo, en vivo.

La pareja de bueyes de trabajo, de 18.000 a 27.000 pesetas; la de novillos, de 14 a 18.000.

En ganado de abasto, el cebón, de 29 a 32 pesetas kilo, en canal. La ternera, de 42 a 46. El equino, de 7 a 10 pesetas el adulto, y de 11 a 14 el lechal.

Los corderos, de 18 a 20 pesetas kilo, en vivo.

El mercado de vinos continúa en las mismas características, poco movimiento y precios sostenidos, que por grado y hectolitro son:

CATALUÑA. Tarragona. Blanco de 11 grados, a 18 pesetas, y de 13 grados, a 19. Tinto, de 11 grados, a 16 pesetas. Bajo Priorato, de 15 grados, a 18'25 pesetas. Alto Priorato, de 16 grados, a 17'50 pesetas. Alcohol vínico, de 96 grados, a 19'50 pesetas litro. Villafranca del Panadés. Blanco, de 11-12 grados, a 18'25. Tinto, de 11 grados, a 17'25. Claretes y rosados, a 16 pesetas. Valls. Blanco, a 18'25; tinto, a 17.

VALENCIA. Claretes y rosados, a 15'25 pesetas; los tintos corrientes, a 13'75, y los de quema, a 13'50.

CAMION
PARA HACER CARGA DE BARCELONA. URGENTE
Mayor, 185. Obra

Se unifican las tarifas de los Veterinarios

La Dirección General de Sanidad ha unificado las tarifas que a partir de ahora han de percibir los veterinarios titulares por la prestación de los diversos servicios. Las nuevas tarifas se han publicado en el «Boletín Oficial» del 27 de los corrientes.

Perspectivas de la cosecha en Tierra de Campos

En general, la cebada no ha llegado al 70 por ciento del año anterior

En trigo se está segando a todo segar.-En ganado lanar llevamos buena temporada

Por LUIS A. POLANCO

De no ser porque muchos de mis amables lectores me manifiestan con frecuencia la satisfacción que les produce leer las impresiones que con referencia al campo suelo publicar en este SUPLEMENTO AGRICOLA, preferiría en la presente ocasión permanecer callado, ya que nunca fué gusto mío facilitar a nadie malas noticias y como desgraciadamente si he de decir la verdad, no puedo ahora exponer nada agradable respecto a la perspectiva agrícola en Tierra de Campos, por lo que a la actual cosecha se refiere, hubiese preferido guardar silencio y dejar para mis adentros las medianas impresiones que voy recibiendo a medida que las faenas de recolección avanzan, ya que según nos vamos aproximando a la hora de la verdad van siendo éstas más pesimistas.

Ignoro cómo en el momento que estas líneas sean publicadas, pues las escribo con algunos días de anticipación y aunque parece que la temperatura tiende a subir, lo hago todavía bajo la influencia de que el tiempo que ha venido haciendo no ha sido nada propio de la época en que nos encontramos. Desde luego, será posible que, mirando bajo el punto de vista de no querer pasar calorazo, hemos estado de enhorabuena, si bien no hay que olvidar que haciendo fresco tampoco se disfruta de algunas de las cosas buenas que el verano proporciona.

No hay duda de que el tiempo hasta la fecha fué poco normal y aunque haya podido ser para algunas cosas beneficioso, las plantas notan mejor que nadie estas anomalías. No hablemos de su influencia en las huertas, donde tanto las ha perjudicado, que lo digan si no los pepinos y pimientos a quienes se ve retraídos y sin ganas de llegarse a desarrollar no obstante los esfuerzos y cuidados que por lograrlo han realizado y llevan a cabo los sufridos hortelanos, pero es que aun en el estado de los propios cereales también ha influido, pues aunque para la granazón del trigo sea más conveniente que haga fresco, sin embargo, se ha notado que, sin duda debido al frío, faltó uniformidad en su madurez, así lo indicaba la variación de colorido en los sembrados.

Se terminó la recolección de la cebada, cuya mies estuvo francamente desigual, pues mientras dentro de la misma parcela incluso, las había demasiado secas, en cambio por bajo aparecían hijuelos sin madurar e infinidad de cardos completamente verdes. Mala envuelta para la trilla. A medida que se fué trillando y beldando, se comprobaba que la cosecha de este cereal dejaba mucho que desear. Casi me atrevería a decir que en general no ha llegado su rendimiento al sesenta por ciento de la del año anterior, siendo además el grano sumamente diferente, por lo que apenas algunos labradores cogerán el pienso necesario para sus ganados. La mayoría de los agricultores habrán despachado con seis cargas por obrada de cincuenta y seis áreas.

Cada vez se observan nuevas cosas en la agricultura. Este año han dicho los labradores que las cebadas mejores fueron las que se sembraron después del agua, cuando apenas pudieron realizarse por demasiado tierno el terreno, las labores de sementera.

La siega para las máquinas está francamente en malas condiciones, debido al taboniento estado del piso, ya que por no haberse podido arrastrar los sembrados en primavera está la tierra ahora muy desigual y coscoruda.

Los agricultores que emplean cosechadora se lamentan de que como tuvieron que esperar a que los demás labradores les fueran abriendo paso, retrasaron la labor y, por estar ya las cabezas demasiado secas, son muchas las que se cayeron, no habiendo logrado en algunas parcelas la gran ventaja que precisamente tienen tales máquinas y que es la de no quedar espigas en el rastrojo.

Por la cebada verás el trigo que has de coger, y aunque ya se está segando éste a todo segar y nadie puede aun asegurar nada acerca del resultado, no será aventurado predecir que la cosecha triguera en este país pecará más bien de deficiente, viniendo quizá a ser menor de lo que se esperaba.

La sequía de los trigos es irregular, aunque ahora en estos últimos días parece que «se arrebatan», y por el afán de ir disminuyendo el temor a los nublados y por esa dichosa prisa con que ahora se quiere vivir la vida, pues va a llegar día en que se pretenda terminar el verano en ocho días, se han segado algunas parcelas algo cereñas confiando sin duda, en que el trigo dicen que gana en la morena.

Para el ganado lanar hemos llevado en cambio buena temporada, el calor no molestó todavía mucho a las ovejas, incluso los pastores se quejaban de que ellos pasaban hasta frío por las noches y madrugadas. Los rastrojos de los cebadales han salido con bastante hierba verde y como de la cebada seca cayeron muchas cabezas, no faltan tampoco espigas.

Se debe de suspender ya el ordeño, si luego deseamos lograr mejores crías. Después de casi ocho meses dando leche es hora de que se deje descansar al ganado. Las cancinas han dado buena producción y el ganadero no debiera nunca dejarse llevar de su avaricia, puesto que a estos animales tan jóvenes no se los debe castigar. Harto hicieron con parir y criar el cordero.

En cuanto al precio de la lana parece que continúa un poco el despiste. Se hacen operaciones alrededor de cuarenta pesetas el kilo, aunque muchos ganaderos se resisten a cederla por bajo de cuarenta y cinco.

Como al lado de los compradores serios y de buena fe existen en cambio otros más desaprensivos, los ganaderos deben abrir el ojo en la cuestión de los pesos y que cada cual procure pesar su lana, antes de entrar en negociaciones de venta, comprobando luego al tiempo mismo de venderla, si el número de kilos que arroje su pila guarda relación con el peso que previamente le había dado.

Las ovejas de desecho se están vendiendo hasta doce pesetas kilo en vivo y sus pieles ya sin lana, cerca de ocho duros.

CONSULTORIO AGRICOLA

"Pulgón lanígero" en Villacidaler

El Juez Comarcal de Sahagún nos remite la siguiente carta: «Por conducto de su diario y para su contestación en el SUPLEMENTO AGRICOLA de los domingos, ruego haga llegar a la Jefatura Agronómica de Palencia, como encargada de ese Consultorio, que en la finca de mi madre política doña Teresa Hermoso, viuda de don Pompeyo Ramos, sita en Villacidaler, ha aparecido en cuatro o cinco manzanos, de verde botella y de unos 25 años, la enfermedad conocida por «pulgón lanígero», y como en la misma hay más de cien manzanos bien desarrollados, ante el temor de que se extienda a los demás desearía saber el tratamiento adecuado».

CONTESTACION.—Las manchas blancas sobre tronco, ramas principales y cuello de las raíces, al lado de ciertos tumores más o menos voluminosos son producidas por un pulgón provisto de una lanosidad blanca, en forma de colonias. Durante el año tiene diferentes estados morfológicos, que en el verano le hace vivir en el tronco y ramas principales, produciendo las manchas blancas y los tumores causados por hipertrofia de las capas subyacentes de la corteza del árbol. Durante el invierno se refugian en forma de larvas en el cuello de las raíces, sirviendo para propagar la plaga de un año a otro. Estos estados morfológicos han de tenerse en cuenta para el tratamiento de la plaga.

Ahora que están en tronco y ramas principales, deben tratarse con solución de caldo nicotinado y alcohol desnaturalizado (dos litros en cien litros de caldo) y darlo por donde existan las manchas, mediante una pulverización; o también formar una emulsión de caldo nicotinado y aceite usado de motor (cinco kilogramos en cien litros de caldo nicotinado), y con una brocha embadurnar estas manchas blancas; hay que agitar constantemente esta emulsión.

Para el invierno descubrir el cuello de las raíces y embadurnar raíces y tronco del árbol con solución de sulfato de hierro, antes de dar el tratamiento de invierno.

Deberá tenerse mucho cuidado, cuando se adquieran nuevos plantones de manzanas, examinar las raíces para observar esta plaga que puede proceder del vivero.

LEOPOLDO ESCUDERO
(Ingeniero Jefe Accidental)

CRONICA AGRICOLA

La mecanización del campo acorta las faenas de recolección

Cada día es más necesario el obrero agrícola especializado

Madrid. — (Servicio de ARGOS especial para este periódico. Prohibida la reproducción).

El verano entró en el período canicular, con temperaturas muy por bajo de la media normal propia de la estación. ¿Será el actual, un verano «podrido» como lo fué el de 1954?

En la primera quincena de julio, y en algunas comarcas del Norte de la meseta castellano-leonesa, se registraron temperaturas casi invernales, hasta el extremo de que algunos trigos ya espigados y patatas en primer brote se «agostaron» pero no por los efectos de los rayos del sol, que en estas fechas suélen ser abrasadores, sino por el frío casi glacial que en dichas comarcas se dejó sentir.

Las faenas de recolección avanzan con prisa. Los labradores no se dan punto de reposo para encerrar el grano en las paneras. Temen, y no sin fundamento, que los altibajos meteorológicos que caracterizan al que hemos dado en llamar «año loco», originen las temidas tormentas de verano que tanto entorpecen las faenas y, lo que es peor, determinan graves pérdidas como ocurrió el año pasado. ¡Cuántas partidas de trigo que se apilaban ya en las eras sufrieron una fuerte depreciación por la humedad de aquellas extemporáneas lluvias!

En las provincias castellano-leonesas, el retraso del año agrícola ha sido realmente excepcional. Todavía en vísperas de Santiago no se había comenzado a segar la cebada en algunas comarcas del Norte de León y de Palencia.

Bien es cierto que la mecanización del campo es un factor importante para acortar las faenas de recolección. Hace pocos lustros, cuando todavía la máquina era "rara avis" en nuestros predios la recolección, en un año como el actual, se habría prolongado, quizá, hasta el otoño, enlazándose con las vendimias. Así ocurrió más de una vez.

La máquina puede solucionar también, el problema de la carestía del trabajo agrícola. En algunas regiones han escaseado los braceros, y esta escasez, en virtud de la ineluctable ley de oferta y demanda, trajo como secuela un encarecimiento de los jornales. ¡A ochenta pesetas la jornada normal de ocho horas ha llegado a pagarse en Barco de Avila, según nos informa nuestro corresponsal!

Puesto que la mecanización es un hecho que debe ser aceptado con entusiasmo, como signo de progreso agrícola, es evidente que cada día se hará más necesaria en el campo la mano de obra especializada. Hoy ya no son necesarias las típicas «cuadrillas» de segadores que, en gran número doblegados sobre las mieses con la hoz en la mano, iban arrumbando lentamente los haces de espiga en un trabajo rudo y penoso. Los brazos mecánicos de las máquinas segadoras realizan en pocas horas la labor que antes exigía varias jornadas.

Claro que la introducción de la máquina exige como premisas la solución de otros problemas, tales como la concentración parcelaria y el Cooperativismo.

Pero estas premisas son básicas de nuestra política agraria y constituyen un objetivo que se está cumpliendo. Todo ello implicará una profunda reforma agraria con las más prometedoras perspectivas para el campo español.

En tanto que la recolección avanza, los mercados agropecuarios permanecen a la expectativa. Por el momento, persiste la tendencia alcista en los granos de pienso, pero como se van a realizar importaciones de maíz del nuevo tipo de pienso nacional, a base de mezcla de trigos inferiores y harinas forrajeras, ha de estar pronto a la venta, es de suponer que esa tendencia pueda modificarse antes del otoño, a pesar de que la cosecha de cebada y avena ha sido corta.

Para el vino hay buenas perspectivas. Los precios se mantienen firmes. El viñedo se presenta bien y es de esperar una buena cosecha.

En cuanto a la fruta, los precios son más bien altos, al menos en los mercados urbanos. A Madrid han llegado ya los primeros melones y sandías. La cosecha de este sabroso fruto parece que no ha sido tan mala como se creía. En Navarra está en plena intensidad la recolección del tomate, que este año ha madurado rápidamente y se vende en Tudela desde 2'50 hasta una peseta el kilo.

JUAN DEL AGRO

Pronósticos del señor Manuel para esta semana

- Agosto se presentará bastante variable con calores suaves en los primeros días para llegar a las temperaturas más altas alrededor del día 10. Luego se hará el tiempo tornadizo y nebuloso, pudiendo darse alguna chaparrada y, hacia el día 20, puede darse por terminado el verano.
- La semana entrante será de buen tiempo.

GALLETAS FONTANEDA
MARIA · NATILLA · TOSTADA
Surtidos
FONTANEDA · CAMPOO · FAMILIAR

M.C.D.2022

Apoteótico recibimiento en Barruelo a los Campeones mineros

En el Concurso Nacional de Entibadores obtuvieron premios también, otra pareja barruelana y otra de Cervera de Pisuerga

Barruelo ha tributado un triunfal recibimiento a los Campeones Nacionales del Concurso de Entibadores, que aparecen en la fotografía superior con las autoridades y jerarquías y el director de las minas, donde prestan sus servicios. En la parte inferior, la multitud que los acogió con calurosos aplausos y vítores a su llegada a la villa minera.--(Fotos ACEBAL)

BARRUELO DE SANTULLAN.--De apoteósico se puede considerar el recibimiento hecho el pasado día 25 por el pueblo de Barruelo de Santullán a las parejas que en representación de la minería palentina acudieron al IX Concurso Nacional de Entibadores Mineros, celebrado el pasado domingo en Sama de Langreo y que en noble competencia con los mejores mineros de toda España, consiguieron alzarse con el primer premio, dotado con la Copa del Excelentísimo Sr. Ministro de Trabajo, y ocho mil pesetas en metálico.

Si orgullosos pueden estar los mineros palentinos con los galardones conseguidos por estos muchachos, no menos lo deben estar éstos con las muestras de cariño y admiración de que les hizo objeto a su llegada el vecindario en masa de Barruelo y localidades colindantes.

Los campeones llegaron por carretera, procedentes de la costa cantábrica, después de visitar la Universidad Laboral de Gijón y otras localidades. Acudió a recibirles a Reinosa el Director de la Empresa «Minas de Barruelo», don Ignacio Rodríguez Tejada.

Desde Aguilar, las parejas triunfadoras (decimos «parejas» y no pareja, porque han sido tres las que han resultado premiadas), fueron acompañadas hasta Barruelo por diversas autoridades y jerarquías entre las que se contaban el delegado provincial de Sindicatos; don Antonio Arana, consejero nacional; don Abundio Gallinas, consejero provincial; don Honorato Feito, alcalde de Barruelo y jefe de la Sección Social del Sindicato del Combustible; señor Martínez Zulaica, ayudante de Minas; señor ingeniero director de «Minas de Barruelo, S. A.»; secretario del Sindicato Provincial del Combustible y otros empresarios, técnicos mineros, etcétera.

A su llegada a Barruelo y como anticipo del recibimiento de apoteosis que les esperaba, fueron saludados por grandes salvas de dinamita, al estilo minero, y gran profusión de cohetes.

Todos los terrenos libres de las instalaciones de la Empresa «Minas de Barruelo, S. A.», (a la que pertenece la pareja campeona), eran incapaces de contener a la ingente multitud que se puede calcular en cinco mil o seis mil personas de todas las edades y clases sociales portadoras de pancartas con frases de bienvenida, que aclamaron con entusiasmo delirante a los entibadores. Llegó un momento en que esta multitud desbordó a los encargados de mantener el orden en la llegada y estrujó materialmente a los campeones nacionales en su deseo de patentizarles su felicitación.

Una vez frente al Campo de Tenis de la Empresa, se dirigieron a pie hacia el gran patio central del mismo, donde se había instalado una tribuna al efecto. Iban precedidos de numerosas y expresivas pancartas y de una orquesta interpretando alegres composiciones.

Ya en la tribuna el entibador Francisco Adán, pronunció, en nombre propio y en el de su ayudante Crescente Alonso, emotivas y breves palabras de salutación y gratitud, al mismo tiempo que mostraba la artística copa de plata, acreditativa del triunfo conseguido. Fué entusiásticamente ovacionado.

Seguidamente, el poeta madrileño Fernantínez, que se encuentra ocasionalmente en esta población, recitó frente al micrófono, un romance compuesto por él, expresamente para el acto a que nos referimos, y que transcribimos aparte.

Es de destacar el acierto con que el señor Fernantínez supo captar la transcendencia y significación del momento, y lo exactamente que se compenetró, con la proeza realizada por estos hábiles entibadores, en todos sus detalles técnicos y profesionales.

Al final de la recitación, los concurrentes, dando muestras de visible y profunda emoción, premiaron al autor con nutridos y prolongados aplausos que éste dedicó, gentilmente con sentidas y elocuentes palabras a los homenajeados, siendo después muy felicitados por los directivos de la Empresa, Autoridades y gran parte del público.

A continuación, don Ignacio Rodríguez Tejeda hizo uso de la palabra, expresando con elocuente sencillez, su complacencia ante la notable distinción obtenida por dos productores de la Entidad que dirige, animando a todos a la prosecución del entusiasmo que les ha alentado.

Más tarde intervino el Alcalde de Barruelo, señor Feito, quien como miembro del Jurado, dió cuenta de las incidencias de este importante Concurso, ganado por vez primera para Barruelo.

Finalmente, el Delegado Provincial de Sindicatos, don Amando Fernández, hizo patente la profunda significación que encierra para Barruelo y para toda Palencia el destacado galardón obtenido, toda vez que esta provincia ha sido hasta ahora casi desconocida en cuanto a la producción carbonífera se refiere. Terminó haciendo un panegírico admirable del minero barruelano, cuya pericia y capacidad —dijo— se sobreponen a los de cualquier otro del mundo.

Terminada la intervención ante los micrófonos y en medio del júbilo popular, el pueblo en masa participó de una copa de vino español con que la Empresa obsequió a todos los que habían tomado parte en el recibimiento, a cuyo efecto había dispuesto la instalación al aire libre de grandes mesas con pastas, fiambres y vino. Igualmente fueron obsequiadas todas las autoridades y jerarquías provinciales y locales que se hallaban presentes; como asimismo los mandos del Sindicato del Combustible y el jurado de Empresa.

Al atardecer, en la Plaza de España, profusamente iluminada al efecto, se celebró un animado baile, que continuó por la noche en el salón de la localidad.

Las otras parejas palentinas que obtuvieron galardones en Sama fueron: Noveno premio nacional: Entibador, Germán Miguel, y Avelino Vargas, ayudante. De Empresa «Minas de Barruelo».

Décimocuarto premio nacional: Entibador, Urbano Díez, y Antidio Arto, ayudante. De Empresa «Minas Eugenia», de Cervera de Pisuerga.

Fué una jornada ésta para Barruelo, intensamente emotiva, por cuanto en todos los corazones anidaba el mismo entusiasmo, la misma satisfacción, e idéntico orgullo, ante el honroso título de Campeones nacionales obtenido por dos hijos de la Villa.

El Corresponsal

Entusiasmo en Guardo, en el "Día de la Exaltación del Trabajo"

Solemne clausura del Curso en la Escuela de Formación Profesional

Brillante discurso del Director D. Manuel Vázquez.- Próxima excursión de los aprendices a Gijón

GUARDO

Aquel amanecer febril del "18 de julio" de 1936, cargado de trágicos insomnios en plena ebullición, no puede enquistarse en el olvido del pueblo español. De aquel lúgubre ambiente enrarecido por la asfixia de los más nobles ideales patrios, surgió en la gran efemérides del Alzamiento Nacional, el milagro de una resurrección de la auténtica jerarquía de valores del espíritu hispánico. Pero ese milagro no se realizó por una casualidad; se elaboró con sudor y sangre, con epitafios de dolor y desolación en los campos de nuestra Patria, bajo la clara intuición de mando del invicto paladín don Francisco Franco. Por ello, en cada pecho español, palpita esta fecha como una herida recién abrazada.

En el vigésimo aniversario de tan magna Cruzada, siguen vibrando los nobles afanes de entonces y sobre el pináculo de nuestra prosperidad florece el más ferviente recuerdo.

A este justo tributo de gratitud y memoria, de heroísmo y sentimiento que España rinde a ese día, siempre joven, del "18 de julio", Guardo ha desbordado todo su noble entusiasmo. Centro eminentemente trabajador, esforzado líder en la brega incesante de su vasta colonia industrial, no escatimó nada para el realce de la "Fiesta de la Exaltación del Trabajo", tan española, tan actual y tan suya. Digo suya, porque el trabajo es el más rico patrimonio de este insigne pueblo, del que puede sentirse verdaderamente orgulloso y seguro de que le acarreará muchos días de gloria; pues adulterando un poco la frase de nuestro inmortal Cervantes, "el trabajo es la estrella que nos guía al cielo del honor".

CLAUSURA DEL CURSO EN LA ESCUELA DE FORMACION PROFESIONAL. — Con asistencia de todas las autoridades civiles, militares y eclesiásticas, se clausuró solemnemente el curso 1955-1956.

El entusiasta e incansable director don Manuel Vázquez García, dió cuenta en un amplio y brillante discurso, del movimiento escolar durante el curso, en el que había podido conseguirse un nuevo torno mecánico por valor de 21.000 pesetas como ahorro del presupuesto, que asciende a 40.908'13 pesetas, concedido por la Superioridad para el presente curso.

Refiriéndose a la formación integral del aprendiz hizo una síntesis magistral de la creación y desenvolvimiento de las Escuelas Profesionales mediante el influjo de la Iglesia, del Estado y de la familia. "No queremos solamente, dijo, desarrollar las facultades del muchacho una vez descubiertas, vamos más allá, pretendemos prepararle como productor, como español y como católico".

Recordó cómo, desde los tiempos más remotos, incluso desde la lobreguez de las catacumbas, la preparación profesional ha venido ensamblada al espíritu cristiano; como las órdenes religiosas desde San Bernardo hasta San Juan Bosco, habían ido tomando en realidades verdaderas y justas ambiciones de formar al hombre para el trabajo.

El Estado no ha regateado en medios para que las Escuelas Profesionales se multipliquen y doten del más moderno material.

Al llegar al elemento familia, se dolió sincera y grandemente de la apatía de muchos padres, que con el más censurable abandono descuidan la formación de sus hijos, origen de un seguro bienestar en un futuro no lejano.

No menos elocuente fueron unas líneas de merecido elogio para el cuadro de Profesores y maestros

El índice de aplicación y nivel profesional de los alumnos, 50 de matrícula, se patentiza en la clasificación lograda en el "X Concurso Nacional de Aprendices", tanto en la Fase Provincial, como en la Fase de Sector, en competencia con más de un centenar de muchachos de los Centros de más acreditado prestigio. En dichas pruebas, sin intervención de los dirigentes de esta Escuela, se consiguieron los siguientes premios: Florentino Bravo Monge, Primer premio de Forja (B); Mariano Franco Martín, segundo premio de Forja (B); Andrés Fernández Llorente, segundo premio Embinador (A); Angel Rueda González, segundo premio Embinador (B); Justo de Prado Martín, segundo premio de Forja (A); Julio Díez Domínguez, segundo premio Instalador (B).

También se han exhibido en la III Feria Internacional del Campo, varias piezas realizadas por los aprendices de esta Escuela.

Terminó su discurso con acertadísimas observaciones que todos aplaudimos calurosamente.

A renglón seguido visitamos la Exposición de trabajos ejecutados por los jóvenes educandos, que fueron unánimemente elogiados.

No creo se necesiten argumentos más contundentes para corroborar la eficacia sobresaliente de la Escuela de Artes y Oficios de Guardo. Nuestra felicitación más sincera a todos.

Merece insinuar que, según el grado de aplicación de los alumnos, se han repartido premios en metálico, por un total de 2.500 pesetas, ingresadas a nombre de los mismos en las libretas de ahorro del Monte de Piedad. Y que próximamente todos los aprendices aprobados realizarán una interesante excursión a Gijón, la moderna "Costa Verde" con una subvención de 3.000 pesetas de la Escuela de Formación Profesional de Guardo. ¡Feliz viaje!

AQUILINO VEGA M.

AGUILAR, RELICARIO DE ARTE

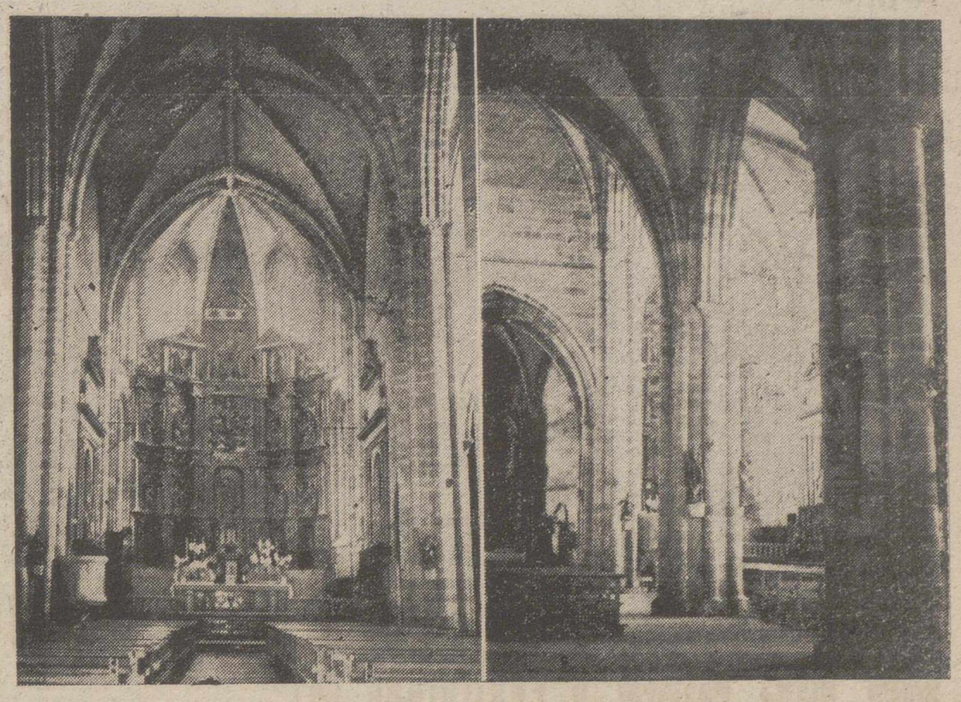

Pocos pueblos atesoran como Aguilar de Campoo tan relevantes obras artísticas. Junto a la vieja Abadía —por cuya restauración hemos venido abogando desde hace varios años— hasta la Colegiata, se conjugan en ella los primores del románico y el gótico de la mejor escuela. En la presente fotografía ofrecemos dos aspectos de la Iglesia parroquial —ex-Colegiata de San Miguel—: naves central e izquierda y altar mayor. Su simple contemplación servirá al turista como testimonio de la importancia que ha tenido Aguilar en la Historia de España (Fotos QUILIFLOR)

El ilustre arqueólogo norteamericano Mr. Walter W. S. Cook recorre nuestra Ruta Jacobea

Ha visitado también Becerril, Paredes y San Juan de Baños

Procedente de Burgos, hemos tenido el gusto de saludar, a mister Walter W. S. Coolz, arqueólogo norteamericano, profesor y director veinte años del Instituto de Bellas Artes, de Nueva York.

Por su labor hispanista, ha sido nombrado academico de San Fernando, miembro del Consejo Superior de Investigaciones Científicas, y condecorado con la Medalla de Oro de la Reina Isabel.

En la ciudad neoyorquina, le fué ofrecido un homenaje al momento de su jubilación por sus alumnos y colaboradores, organizando en su honor una magna exposición de Arte Medieval español en las salas del Metropolitan y Museum. Mr. Coolz ha dedicado su actividad al estudio del arte, especialmente de la época románica y gótica, siendo la pintura mural en Cataluña, su más reciente publicación.

No podía faltar entre nosotros la obligada visita al viejo camino jacobeo, y así fué Frómista primero y después Villasirga y Carrión, motivo de su admiración más calurosa, como asimismo Becerril y Paredes con sus retablos de Berruguete.

Ayer, tras la visita a la Catedral y San Juan de Baños, conoció la labor de nuestras Instituciones Culturales a las que dedicó palabras de elogio, y sintiendo no disponer del tiempo necesario para continuar las demás rutas de nuestra provincia. Mr. Cook salió para la capital leonesa.

Deseamos a tan ilustre historiador de arte buen viaje por España.

Tres Primeras Misas EN ASTUDILLO

ASTUDILLO.—Pasados los primeros años de nuestra Guerra, las vocaciones religiosas se han fortalecido y cada año aumentado. Así el Colegio Salesiano de Astudillo es poco capaz ya, para admitir a tanto aspirante para ser continuador de la magna obra de San Juan Bosco. En este Colegio se cursan los iniciales estudios para pasar a otros de cursos superiores y aquí empieza la vocación y el cariño a las enseñanzas del santo pedagogo. No es extraño que todos los que llegan a sacerdotes tengan para Astudillo su recuerdo imperecedero y sea en estos ambientes de recia solera castellana donde eleven por primera vez la Hostia en su misa de honor los nuevos Salesianos. Este año en fechas sucesivas ha correspondido el turno a tres astudillanos, los Hermanos Silverio y Prudencio Maquiera Gast y Andrés Castaño Calvo.

Los actos han revestido la máxima solemnidad y en obsequio de los nuevos ministros del Señor, se han organizado actos brillantísimos, desde su llegada hasta su partida en lo que han tomado parte, no solamente los familiares e invitados, sino el vecindario en general.

De los hermanos Maquiera fueron padrinos de honor don Ricardo Cidad Calderón y doña Carmen Cidad Calderón y de mano doña Claudina Gast y don Faustino Gast, tíos de los misacantanos.

De don Andrés Castaño fueron don Juan Antonio Castaño y su distinguida esposa, doña Pilar Macías y don Miguel Calvo y doña Angelita Castaño.

Actuaron de presbítero asistente el Reverendo don Rosendo González, director del Colegio, padrino eclesiástico don Sabino Marcos y orador-cantor de la dignidad sacerdotal don Tomás Díez, S. D. B.

En este día tan grato para los nuevos sacerdotes, para los que todo es ilusión y esperanza al levantar con sus manos puras la Hostia y elevar a los cielos la mirada, un pensamiento nublaría su vista: la falta a tan solemne cita de sus padres, ya desde hace tiempo gozando una vida mejor.

Por nuestra parte, rindiendo culto a una amistad que sólo la muerte pudo ponerla paréntesis, amistad que ahora no suele estilarse y de cuya hondura sólo quedan vestigios exaltados como los descubrimientos de las viejas civilizaciones, hemos de dedicar dos recuerdos.

Hay en una carretera castellana una losa grande arrancada a uno de estos páramos de "pan llevar", en la que reza una inscripción dando cuenta que en aquel lugar, hace cerca de medio siglo, falleció un caballero. En la parte superior de la losa esculpida una cruz y a derecha y a izquierda de este símbolo del cristianismo una Alfa y una Omega. Cuántos caminantes se habrán parado en tan largo período ante la piedra, unos por afecto, otros por caridad, muchos curiosos y se habrán preguntado el significado de esos guarismos allí esculpidos, principio y fin de las cosas terrenas. Todo ello fué trazado por don Silverio Maquiera, polifacético salesiano (músico, orador, letrado, poeta), director que fué del Colegio de Alicante y que al ver a sus sobrinos Silverio y Prudencio, sin padre, les mostró la portada de un libro de San Juan Bosco donde rezaba: "Da mihi animae..." y llegaron a sacerdotes.

Don Juan Castaño Gútiez, vehemente tradicionalista, cumplido católico, que dedicó sus entusiasmos a defender los postulados: "Dios, Patria y Rey". Gran amigo de la Congregación salesiana y guión de sus fueros en los años heróicos precursores del Movimiento. Aún quedamos don Esteban Ruiz, director entonces del Colegio y el cronista, para testimoniar y aclarar muchas interrogantes que sólo nosotros podemos probar. Caro don Esteban, ex director del Colegio de la Paloma.

Silverio Maquiera, tío de los hermanos Maquiera y Juanito, en familia, padre de Andrés, se han satisfecho, en las alturas de la magnificencia de este día tan feliz para sus deudos.

Reciban nuestra felicitación las madres de los misacantanos y todos sus familiares.—Maravilla D'Artagnán.

SUHECA
Almacén de material eléctrico
Angelinas, 5 - Teléfono 1491
PALENCIA

ENTIBADOR DE BARRUELO

Romance a los Campeones

Por FERNANTINEZ

Romance, dedicado como recibimiento y homenaje, con la mayor admiración y simpatía, a la pareja de entibadores de Barruelo, ganadores del Concurso Nacional de Entibadores de Minas de 1956.

¡Ay, minero entibador,
entibador de Barruelo!
¡Mira cómo te reciben
las mozucas de tu pueblo!
¡Mira cómo te ovacionan
tus jefes y compañeros,
por esa hazaña sin par
que allá, en Sama de Langreo,
supiste llevar a cabo
con entusiasmo y con celo!

¡Ay, minero entibador,
entibador de Barruelo!
¡Qué bien suenan los aplausos
cuando son en tu provecho!
¡Qué bien suenan los aplausos
porque son el mejor premio
que se pudiera ofrendar
a tu triunfo y a tu éxito!

Más que la copa de plata,
incluso más que el dinero,
vale la ovación unánime
de aquéllos que te queremos,
porque es nuestro corazón
—que se nos sale del pecho—,
lo que te va en este aplauso
tan sentido y tan sincero,
al ver que llegas triunfante,
al ver que fuiste el primero
allá, donde los mejores
de toda España, acudieron,
en noble competición,
para alcanzar el trofeo.

¡Ay, minero entibador,
entibador de Barruelo!
¡Cómo se erguía tu cuadro
tan sólido y tan perfecto!
¡Cómo dejaste bien alta
tu calidad de maestro!
¡Cómo se alzaban los pies,
altivos, firmes y rectos,
a unirse con la trabanca
en un prodigio completo,
en un prodigio de arte,
de buen arte de minero!

Si no parecía un cuadro,
era ¡como un monumento.
Igual que un arco de triunfo
que se elevaba hacia el Cielo,
para dar paso a dos ángeles
montados sobre luceros
que venían a ofrecerte
un rico trono de helechos,
con escaños de magnolias
y dosel de pensamientos.

¿Qué magia tendrá tu hecho,
entibador de Barruelo?
¿Qué estilo tendrán tus manos,
qué virtud tendrán tus dedos
para haber puesto tal alto
el pabellón de Barruelo?

¡Qué inspiración, qué destreza,
para ganar nada menos
que un Concurso Nacional
frente a los hombres más diestros!

Es el honor, es la fama
ganada así ¡por derecho!
Lo que trajiste de Asturias
por eso es mayor tu mérito
ya que les has demostrado
a aquellos bravos mineros,
lo que es tener buenos puños
bien seguros y bien puestos.

¡Ay, minero entibador,
entibador de Barruelo!
No en vano llevas la sangre
y el coraje de este pueblo,
y su nobleza, arraigada
en lo más hondo del pecho.

Levanta, levanta en alto
el codiciado trofeo,
la hermosa copa de plata
que ganaste con tu esfuerzo;
levántala con orgullo,
para que sirva de ejemplo
a los que, niños aún,
han de seguir, tierra adentro,
las azarosas jornadas
de la vida del minero.

¡Corra la pólvora en salvas,
rasguen los gritos el viento,
ardan las manos en palmas,
lance la orquesta sus ecos
de Brañosera a Revilla
y de Helechar a Vallejo,
y un grandioso ¡enhorabuena!
brote de todos los pechos
como homenaje de júbilo
que te dedica tu pueblo,
esta villa a quien has dado
con tu tesón, de hombre entero,
la distinción más honrosa
de cuantas darles pudieron!

Santa Bárbara Bendita,
te seguirá protegiendo
con más cariño, si cabe,
como a un hijo predilecto,
y hasta la Virgen del Carmen
descenderá a darte un beso.
¡Ay, minero entibador,
entibador de Barruelo!

LA PALENCIA DESCONOCIDA

A partir de la próxima semana comenzaremos a publicar una serie de interesantes reportajes sobre nuestra provincia, recogiendo la gran transformación que se está operando en el triángulo Guardo-Barruelo-Cervera, centros los primeros de importantes factorías minero-industriales, y núcleo la última de una zona ganadera, comercial y turística del mayor porvenir.

Banco de Santander
FUNDADO EN 1857
Capital escriturado totalmente desembolsado ..... Ptas. 100.000.000
Reservas ..... " 192.000.000
CAJA DE AHORROS
(Aprobado por la Dirección General de Banca y Bolsa con el N.º 1.833)

Nuevas Escuelas en Santervás y Villapún

El «Boletín Oficial del Estado» publica una Orden del Ministerio de Educación Nacional, por la que se crean las siguientes Escuelas en nuestra provincia:

Una Escuela de párvulos en el casco del Ayuntamiento de Santervás de la Vega.

Una unitaria de niños y conversión en de niñas de la mixta existente en Villapún, del Ayuntamiento de Santervás de la Vega.

M.C.D.2022

Celebra solemnemente su Primera Misa en Barruelo el Religioso agustino P. Luis Labrador Ramos

Al acto asistió su tío, el Excelentísimo Señor Arzobispo de Foochow (China)

Hoy, nuevo cantemisa del P. Pedro Bravo

BARRUELO DE SANTULLAN. — En la tarde del día 23, hicieron su entrada en esta localidad y acompañados del Excmo. Sr. Arzobispo Monseñor Labrador, los hijos de este pueblo de Barruelo, recientemente ordenados sacerdotes RR. PP. de la Orden de San Agustín, Fr. Luis Labrador Ramos y Fr. Pedro Bravo Castaño, a quienes esperaban autoridades, Asociaciones religiosas, familiares, compañeros de niñez y numerosísimo público.

En medio de ininterrumpidos aplausos y después de emocionantes e interminables saludos, partiendo de la Plaza de España al templo parroquial para rezar el Santo Rosario, seguido de una breve alocución del Excelentísimo Arzobispo antes citado y tío del primero de los misacantanos, en la Iglesia, en su Santo Ministerio de Sacerdotes, a la vez que se congratulaba con todos los allí reunidos. Acto seguido el Rvdo. P. Fray Luis Labrador, revestido en los sagrados ornamentos, entonó un solemne «Te Deum» en acción de gracias, siendo con honda emoción seguido por todos los fieles allí congregados.

El día 25, festividad de Santiago Apóstol, cantó su primera misa el Reverendo Padre Fr. Luis Labrador Ramos.

En el presbiterio, adornado con delicadeza, tomaron asiento junto al Excmo. y Rvdmo. Sr. Arzobispo de Foochow (China), tío del celebrante, el padrino de altar, el Párroco de Santibáñez de la Peña, don Elías Fernández; los padrinos de honor, don Santiago Ramos (tíos del neosacerdote) y doña Petra Labrador; de manos, don Bonifacio Labrador y doña Aurora Labrador, hermanos del cantamisano.

Durante la Misa, el nuevo sacerdote administró la Sagrada Comunión a sus madre y hermanos y recibieron por primera vez a Jesús Sacramentado, de manos del nuevo Sacerdote, los niños Luisito Ramos y Petruca Labrador (primos del celebrante).

Pronunció una breve y elocuente plática ensalzando las grandezas y excelencias del sacerdocio, el Muy Reverendo Padre León Merino Vega (Agustino).

El besamanos fué impresionante, pues el pueblo entero desfiló ante el nuevo sacerdote, rindiéndole tributo de cariño y fervor.

En un local destinado al efecto, les fué servido un exquisito almuerzo a todos los invitados, permaneciendo los allí reunidos, en agradable sobremesa, hasta bien avanzada la tarde.

Enhorabuena al nuevo sacerdote y familiares todos.

Hoy, domingo (D. m.), celebrará su primera misa, también en esta Parroquia, el Rvdo. P. Fr. Pedro Bravo Castaño. Esperamos sea tan homenajeado como su Hermano en religión y apostolado, Rvdo. Fray Luis Labrador.—*El Corresponsal.*

Santa Visita Pastoral y Festividad de Ntra. Sra. del Carmen en Pomar de Valdivia

POMAR DE VALDIVIA. — Enmarcadas en el estival mes de julio y brevemente espaciadas en el tiempo, dos grandes solemnidades religiosas se han celebrado en este pueblo de la montaña palentina: la Santa Visita Pastoral y la Festividad de la Virgen del Carmen.

Una y otra por su esplendor, han puesto de manifiesto la grande vitalidad espiritual que anida en los pechos de estos sencillos labradores, que en acontecimientos como éstos saben superarse y celebrar sus fiestas con unción fervorosa y alegría sana.

El recibimiento hecho al Excelentísimo Prelado fué sencillamente apoteótico: arcos floridos, guirnaldas por las calles, insignias de las distintas Asociaciones, cánticos, poesías, etcétera, y en lo alto de la torre de la Iglesia ondeando al aire, dos grandes insignias llenas de simbolismo: la bandera del Papa y la española.

«Benedictus qui venit in nomine Domini» clamaban los labios y corazón al recibir al nuevo Pastor que el Señor nos ha enviado, y que no ha regateado esfuerzos ni sacrificios por visitar hasta los más recónditos lugares de los nuevos pueblos anexionados a la Diócesis palentina, procedentes de la de Burgos.

«Salve al Pastor Venerable» que una por una ha querido, como el Buen Pastor, conocer a las nuevas ovejas que el Señor le ha confiado. Por su bondad y sencillez, bien merece nuestro respeto, nuestro amor y nuestra filial adhesión, como en sencilla poesía de bienvenida expresó aquella candorosa niña a las puertas del templo parroquial.

Y con los corazones aún caldeados por el entusiasmo y después de una fervorosa novena, se celebra la festividad de Nuestra Señora del Carmen, organizada por la Cofradía del mismo nombre y su celoso director, don Antonio Mantilla. Comienza con una Misa de Comunión a las nueve, donde son numerosos los fieles que se acercan a recibir el Pan de los Angeles y en la que se entonan bellos motetes eucarísticos y el sacerdote celebrante dirige un sentido fervorín al Sacramento del amor.

A las doce, Misa Mayor, que celebra don Gonzalo de Hoyos, actuando de diácono y subdiácono, don Justo Serna y don José María de Celis (ordenado de Susilla), exponiendo el orador sagrado, don Indalecio Gutiérrez, (Párroco de Perazancas), en elocuente y documentado sermón, las glorias de la Virgen del Carmen.

Con el rezo del Santo Rosario, novena, procesión por las calles con la imagen de la Santísima Virgen, a la que daban escolta los cofrades de Pomar y pueblos comarcanos, y sermón de despedida del predicador, a quien desde estas columnas efusivamente felicitamos, se dió final a esta magnífica jornada de fervor y exaltación religiosa.—XXX.

FABRICAS SUIZAS REUNIDAS
HERNANI (GUIPUZCOA)
Contado
Desde 50 Pts. al mes
Plazos
Enviamos a toda España
PIDA CATALOGO GRATUITO

LIBROS

«EL SECRETO DEL TIEMPO»
por FERNANDO SESMA

Hemos recibido el volumen 75 de estas Ediciones de Conferencias y Ensayos que dirige en Bilbao el conocido escritor Antonio Las Heras Hervás y que viene dedicado a un ensayo sobre psicología astral, escrito por Fernando Sesma, conocido hombre de letras, dedicado a estas cuestiones tan misteriosas y sugestivas: Su sumario es el siguiente: «El problema del tiempo», «Los ciclos históricos», «Los ciclos individuales», «La enseñanza del reloj», «El ciclo de los hemisferios cerebrales», «El hilo de seda», «La palanca psicológica del triángulo», «El vacío mental». «Utilización de los ciclos» y «El dominio de los hábitos».

Se encuentra a la venta en todas las principales librerías de toda España al precio de 10 pesetas ejemplar.

DE ENSEÑANZA

Los exámenes de ingreso en las Escuelas especiales

Se celebrarán en Junio y Septiembre

El "Boletín Oficial del Estado", publica una Orden del Ministerio de Educación Nacional por la que se dispone que, a partir del próximo curso académico y sucesivos, los exámenes de ingreso en las Escuelas Especiales de Ingenieros dependientes del Departamento, peritos industriales y agrícolas, aparejadores y facultativos de minas, se celebren en junio y septiembre.

INSTITUTO NACIONAL DE ENSEÑANZA MEDIA «JORGE MANRIQUE» DE PALENCIA

Se interesa la urgente presentación en la Secretaría de este Centro del alumno Mariano Blanco Gómez.

Palencia, 28 de julio de 1956.

El Secretario, *José García Crisanto.*

¿Qué leeré hoy?

NOVEDADES EDITORIALES

¿Ha sonado para el mundo la hora H?, por Charles Noel Martin. Precedido por un mensaje de Albert Einstein: 75 pesetas.

«Introducción a la música de nuestro tiempo», por Juan Carlos Paz: 170 pesetas.

«Vida y milagro de Mister Morris», por Bernardo González Arrilli: 52 pesetas.

«Teología de la Cruz», por Joseph Pascher: 150 pesetas.

«El campo eléctrico en los sistemas aislados con unidades M. K. S.», por J. M. Cucurella: 100 pesetas.

«El arte de tejer», por E. V. de V.: 120 pesetas.

«Diccionario ortográfico de la Lengua Castellana»: 35 pesetas.

«En América», por Schalom Aleijem: 28 pesetas.

GRANDES NOVELAS

«Testamento en la Montaña», por Manuel Arce. Premio Concha Espina 1955: 55 pesetas.

«Salomé», por Georg Holstem: 60 pesetas.

«El Diario secreto del doctor Hudson», por Loyd C. Douglas: 60 pesetas.

«La marcha de Radetzky», por Joseph Roth. Según Tomás Mann «la última gran novela que nos ha dado la civilización europea»: 60 pesetas.

«Desaparecido», por Egon Hovstoski: 60 pesetas.

«Túnel en el espacio», por Robert A. Heintein: 25 pesetas.

LIBRO BARATO

«La Feria de los discretos», por Pío Baroja: 8 pesetas.

«La huella de un pasado», por Marisa Villardefrancos: 5 pesetas.

HUMORISMO

«Todos los ombligos son redondos», por Alvaro de Laiglesia: 60 pesetas.

«La casa encantada», por Hilaire Belloc. Una muestra perfecta del más fino humorismo inglés: 50 pesetas.

IDIOMAS

«¿Quiere usted saber Francés en 10 días?». Método Robertson: 15 pesetas.

«¿Quiere usted saber Inglés en diez días?». Método Robertson: 15 pesetas.

«El inglés en los Estados Unidos», por Carlo Rossi, S. J.: 80 pesetas.

COMERCIO Y TECNICA MERCANTIL

«El arte de saber comprar. Técnica y arte de la compra», por J. Vicens Carrio: 90 pesetas.

«Venta y organización comercial», por N. D. Lafuerza: 60 pesetas.

De venta en:
Librería I. G. DIARIO-DIA
Mayor Pral., 147-151. PALENCIA
A los pueblos se enviarán contra reembolso

MOSAICOS GRAJAL
OBRAS Y CONSTRUCCIONES
Cementos, yesos, cañizos, azulejos, fregaderas, tuberías, etcétera
Precios económicos
ALMACENES: Ignacio Martínez de Azcoitia, 15. Teléfono, 2297
PALENCIA

Deportes

El "Castilla" en la brecha

Como siempre, el veterano Sociedad Deportiva Unión C. Castilla, va a comenzar la temporada de fútbol con nuevos bríos, sin amilanarse ante la adversidad y la desgracia que le persiguió la pasada.

Varios directivos, con quienes hemos conversado, nos manifiestan tienen preparado su cuadro de jugadores, reforzado con fichajes de nuevas figuras que oportunamente se darán a conocer.

Muy en breve comenzará los entrenamientos de su equipo, por lo que esperamos que esta temporada, con un poquito de suerte (ya dice el refrán, "suerte te dé Dios, que el saber poco te vale"), pueden dar a la afición palentina sus buenas tardes de fútbol sacando a relucir el coraje castillista y quién sabe si alguna sorpresa, como cuando en sus buenos tiempos quedó campeón regional y en otras muchas más ocasiones conquistó trofeos que con orgullo ostenta en los salones de su club.

Es de admirar la abnegación de estos castillistas de buena vountad, que con la ayuda de unos centenares de socios vienen año tras año durante 27 ó 28, sin interrupción, salvo el tiempo que duró nuestra Cruzada, fomentando el deporte "amateur" y sacando jugadores de donde no hay cantera, si bien creemos que cantera hay en todos los pueblos y que lo que hace falta es explotarla debidamente y fomentar el deporte.

Esta lucha por la continuidad que sostiene la S. D. U. Castilla, "decano del fútbol palentino", que ha visto desmoronarse tantos clubs por causas que no hacen al caso, que nunca ha tenido crisis graves y que si alguna vez las ha tenido las ha resuelto con la ayuda de sus pocos socios, que palentinos cien por cien y "castillistas castillistas", es digna de admiración y más digna aún de que la afición lo tenga muy en cuenta y piense, que sin ayuda de la calle y solamente con sus propios medios ha mejorado paulatinamente su categoría y en la actualidad se encuentra en un gran momento de moral y dispuesto en la temporada que va a comenzar a obtener una clasificación honrosa dentro del grupo de la Tercera División.

Adelante, castillistas, por Palencia y por el deporte. ¡¡Aúpa, Castilla!!

NOTA OFICIOSA DE LA SOCIEDAD D. U. CASTILLA

Esta Sociedad, en vista de la nota insertada ayer en la Prensa local, titulada "Para salvar la crisis del fútbol en Palencia", tiene a bien manifestar que dentro de su Club no existe crisis alguna, ya que el modesto Castilla continúa laborando con más ilusión que nunca para el mejoramiento del fútbol en su patria chica, hallándose encuadrado en Tercera División y estando a punto de terminar su cuadro de jugadores que oportunamente se dará a conocer, así como la Junta de Gobierno que está rigiendo los destinos del Club ya en la actual temporada. **--Por la S. D. U. Castilla, el presidente, DANIEL GUTIERREZ.**

Campeonato Zona Norte

Deportivo Barruelo 2-Deportivo Velilla 1

El partido jugado entre el D. Minas de Barruelo y el Club Deportivo Velilla, terminó con la victoria de Barruelo por dos goles a uno. Escaso público porque el día fué muy desapacible, con un viento frío que barría el campo de la Escombrera. Y solamente estos que sentimos a pesar de todas las inclemencias atmosféricas el gusanillo del fútbol, presenciamos el partido, y es una pena ver salir del campo; que más parece hayan estado en el interior de una mina por el polvo acumulado encima de los asistentes.

Se impone la necesidad de la construcción de un campo de fútbol que reúna mejores condiciones, más resguardados de los vientos que son generales en esta zona. Y esto si se quiere conservar la afición que es mucha en Barruelo, y por causas antes mencionadas, se retraen de asistir a esta clase de deporte.

Pero vayamos al partido. Ganó el Barruelo por dos goles a uno; y el marcador no refiejaba la superioridad del Barruelo sobre su rival. El Velilla venía con una aureola de equipo señor de este torneo. Sus actuaciones en campo propio y extraño lo demostraba. Pero el Barruelo de hoy, es mucho equipo. Nadie podía creer, que planteada la batalla, escogiese el momento en que sus posibilidades de lucha eran adversas. Con un ventarrón en contra que barría el campo, ningún equipo se hubiera lanzado a la ventura; y ahí venció con todos los honores. Supo jugarle al Velilla, con nervio, inteligencia, raseando el balón, con pases perfectos, el gol llegó a los veinte minutos de juego. Fué un gol muy bonito que los muchachos se le merecieron por lo bien elaborado que había sido. En las postrimerías del primer tiempo, empata el Velilla a la salida de un córner, que la delantera remató al alimón, y así terminó el primer tiempo.

La segunda parte, con el viento a favor, creíamos que el partido no ofrecería muchas dificultades, y lo que creímos ver fácil se puso difícil. El Barruelo le acosó tanto a su enemigo que se encerró en su área defendiéndola con mucho tesón. El Barruelo poco a poco, no debió amontonar tantos hombres en el área enemiga, porque no es su manera de jugar; necesita más espacio para hilvanar sus jugadas y con defensas como la del Velilla, que dominan el juego aéreo a la perfección. También es verdad que tuvieron suerte; se malograron dos ocasiones claras de marcar y con un poco de serenidad, el jugador que le correspondió hubiera impulsado el balón en la red y nos hubiera evitado el nerviosismo que prendió a todos. El marcador se sostenía y el tiempo apremiaba y había muchas piernas en el área enemiga, que no se veía el hueco para meter la pelota en la red; se dió el caso, que el enemigo no se acercó ni una sola vez a la portería del Barruelo.

Hasta que faltando dos minutos para terminar el partido, un saque de banda, sin atropellamiento y bien jugado, se atinó a la red. Y así terminó el partido que se creyó fácil y terminó difícil.

Por el Velilla se destacaron la defensa, sobre todo el central, que es un gran jugador, domina el juego con mucha precisión. Por el Barruelo, todos estuvieron bien; ha mejorado mucho en la manera de jugar y dará mucha guerra en este torneo. El arbitraje regular.—**El Corresponsal.**

Ganadores de la Vuelta a Francia desde su institución

París, 28. — (Servicio especial de Alfil).

Año 1903, 2.428 kilómetros, 6 etapas. Vencedor, M. Garin, Francia.

1904, 2.388 kilómetros, 6 etapas, H. Cornet, Francia.
1905, 2.975 kilómetros, 11 etapas, L. Trousselier, Francia.
1906, 4.637 kilómetros, 13 etapas, R. Pottier, Francia.
1907, 4.488 kilómetros, 14 etapas, Petit Bretón, Francia.
1908, 4.488 kilómetros, 14 etapas, Petit Bretón, Francia.
1909, 4.497 kilómetros, 14 etapas, F. Faber, Luxemburgo.
1910, 4.700 kilómetros, 15 etapas, O. Lapice, Francia.
1911, 5.554 kilómetros, 15 etapas, G. Garrigou, Francia.
1912, 5.229 kilómetros, 15 etapas, O. Defraye, Francia.
1913, 5.387 kilómetros, 15 etapas, Ph. Thys, Bélgica.
1914, 5.414 kilómetros, 15 etapas, Ph. Thys, Bélgica.
1919, 5.560 kilómetros, 15 etapas, F. Lambot, Bélgica.
1920, 5.503 kilómetros, 15 etapas, Ph. Thys, Bélgica.
1921, 5.484 kilómetros, 15 etapas, L. Scieur, Bélgica.
1922, 5.375 kilómetros, 15 etapas, F. Labot, Bélgica.
1923, 5.386 kilómetros, 15 etapas, F. Pelissier, Francia.
1924, 5.427 kilómetros, 15 etapas, O. Bottecchia, Italia.
1925, 5.430 kilómetros, 18 etapas, O. Bottecchia, Italia.
1926, 5.478 kilómetros, 17 etapas, L. Buysse, Bélgica.
1927, 5.521 kilómetros, 24 etapas, N. Frantz, Luxemburgo.
1928, 5.377 kilómetros, 22 etapas, N. Frantz, Luxemburgo.
1929, 5.286 kilómetros, 22 etapas, N. Dewaels, Bélgica.
1930, 4.818 kilómetros, 21 etapas, A. Leducq, Francia.
1931, 5.095 kilómetros, 24 etapas, A. Magne, Francia.
1932, 4.502 kilómetros, 21 etapas, A. Leducq, Francia.
1933, 4.395 kilómetros, 23 etapas, A. Speicher, Francia.
1934, 4.363 kilómetros, 24 etapas, A. Magne, Francia.
1935, 4.302 kilómetros, 27 etapas, R. Maes, Bélgica.
1936, 4.442 kilómetros, 27 etapas, S. Maes, Bélgica.
1937, 4.415 kilómetros, 31 etapas, A. Lapebie, Francia.
1938, 4.694 kilómetros, 23 etapas, G. Bartali, Italia.
1939, 4.224 kilómetros, 28 etapas, S. Maes, Bélgica.
1947, 4.640 kilómetros, 21 etapas, J. Pobic, Francia.
1948, 4.922 kilómetros, 21 etapas, G. Bartali, Italia.
1949, 4.813 kilómetros, 21 etapas, F. Coppi, Italia.
1950, 4.832 kilómetros 22 etapas, F. Kubler Suiza
1951, 4.692 kilómetros, 24 etapas, H Koblet, Suiza.
1952, 4.807 kilómetros, 23 etapas, F. Coppi, Italia.
1953, 4.479 kilómetros, 22 etapas, L. Bobet, Francia.
1954, 4.855 kilómetros, 23 etapas, L. Bobet, Francia.
1955, 4.476 kilómetros, 22 etapas, L. Bobet, Francia.
1956, 4.509 kilómetros, 22 etapas, Walkowiak, Francia.—Alfil.

ARTICULOS DE ESCRITOIO, EN I. G. DIARIO-DIA

CARTA ABIERTA DESDE AGUILAR DE CAMPOO

Los problemas de los funcionarios de la Administración Local

Aguilar de Campoo, 23 de julio de 1956.

Sr. Director de DIARIO-DIA. PALENCIA

Muy Sr. mío:

Venimos siguiendo con todo interés los funcionarios de la Administración Local, los numerosos artículos que se vienen publicando en la Prensa abogando por la solución de los problemas profesionales que tenemos planteados.

Con el fin de aportar mi granito de arena a esta justa campaña, me tomo la libertad de dirigirle la presente por si la estima interesante para el fin que se persigue y considera conveniente su publicación en ese «Diario» de su digna dirección.

Tres son los problemas principales que en la actualidad tenemos planteados los que servimos a la Administración Local y que relacionados por el orden en que modestamente estimo debe dárseles solución, son: Concesión de la Ayuda Familiar; creación del Montepío General de Funcionarios de Administración Local; y aumento de haberes en forma análoga a la acordada recientemente para los funcionarios estatales, con los que creemos se nos debe equiparar.

AYUDA FAMILIAR.—Mucho se ha dicho y escrito sobre este particular, desde que tal ayuda se implantó para los funcionarios del Estado.

Si con la denominación de «Plus Familiar» vienen disfrutando de tal beneficio todos los productores de las distintas actividades laborales y vemos que también los que laboran al servicio del Estado gozan de la repetida «Ayuda Familiar», no creemos exista razón alguna para que los funcionarios municipales y provinciales estemos privados del mismo beneficio que, como se sabe, no se devenga por el funcionario o productor en sí, sino que se reconoce a la esposa y los hijos de tal productor o funcionario, dignos del mismo trato que las esposas e hijos de todos los demás que laboran en el suelo patrio.

Hay que confiar que el proyecto de ley elevado a las Cortes Españolas solucionará el problema a plena satisfacción, puesto que la escala de la cuantía de repetida ayuda, según noticias, alcanza la misma proporción, o con ligerísimas variaciones, a la reconocida a los funcionarios del Estado.

Conste que todo cuanto yo particularmente escriba sobre este tema, lo hago más en defensa de mis compañeros de profesión que en la mía propia, porque tengo la suerte de servir en un Ayuntamiento que voluntariamente tiene reconocido a sus funcionarios ya alguna cantidad por este concepto.

MONTEPIO. — La creación del Montepío General de Funcionarios de Administración Local, es otro de los problemas que tenemos planteados y al que se viene dando solución desde antes aún de crearse la «Ayuda Familiar», hasta el punto de que se llegó a fijar a los Municipios la cantidad que deberían consignar en sus presupuestos para atender al sostenimiento del mismo y que después, por causas para nosotros desconocidas, no llegó a rearse, encontrándonos en la actualidad, a pesar de todos los comentarios y artículos que al respecto se publican en diferentes revistas profesionales, sin noticia alguna concreta sobre el estado en que se encuentra tal proyecto de creación de referido Montepío.

Nada debo decir sobre los fines tan humanos que persiguen esta clase de instituciones, puesto que son de todos conocidas por disfrutar también de ellos todos los productores de las distintas actividades laborales y también la casi totalidad o la totalidad de los funcionarios estatales, que cuentan sino con Montepíos propiamente dichos, sí con Mutualidades o Asociaciones mutuas que les conceden análogos o muy parecidos beneficios.

Lo que sí debo decir es que se trata de otro problema al que humanamente somos acreedores y al que, por tanto, debe dársele solución sin dar lugar a dilatadas gestaciones que solo graves perjuicios puede originar a los funcionarios de la Administración Local que se ven privados totalmente de los considerables beneficios que por jubilación, matrimonio, nacimientos, etc, etc., conceden estos Montepíos. Por otra parte si ya los Secretarios, Interventores y Depositarios de Administración Local cuentan con tal institución, creo, modesta y sencillamente pensando, que puede ampliarse el campo de aplicación del mismo a la totalidad de los funcionarios de las Corporaciones Locales.

AUMENTO DE HABERES.—Las recientes disposiciones del Gobierno concediendo un aumento en los sueldos y jornales base de todos los productores de la totalidad de las actividades laborales españolas y posteriormente también un considerable aumento en los haberes de los funcionarios estatales, crea un nuevo problema más que sumar a los ya planteados a los funcionarios municipales y provinciales y aunque este problema es más reciente, conviene ya, teniendo en cuenta los antecedentes de los otros dos que se dejan expuestos, que nos ocupemos del mismo, confiando en su solución. Se ha concedido un aumento a las demás actividades laborales y la elevación del nivel de vida, no respeta a los que, como nosotros, estamos privados aún de referido aumento de sueldo y además de los otros beneficios antes expuestos y, por tanto, obligados a continuar la marcha siempre detrás de los últimos y con bastante retraso sobre ellos.

Esperemos que con el nuevo año 1957, se reconozcan nuestras aspiraciones y se nos equipare de una vez y para siempre a los demás productores y funcionarios, ya que todos, cada uno desde nuestro puesto de trabajo, laboramos con el mismo entusiasmo por el engrandecimiento de nuestra querida España y por el triunfo de los postulados de nuestro Glorioso Movimiento Nacional.

Rogándole mil perdones por las molestias que pueda causarle y agradeciendo la atención que no dudo prestará a la presente, le saluda y ofrece suyo atto. y s. s.,

Angel Gutiérrez Fernández
(Oficial del Ayuntamiento de Aguilar de Campoo)

Dr. José Mª. Martínez Segarra
Ex cirujano jefe del Servicio de Urología del Hospital Civil de Bilbao
(por oposición)
Urólogo de la Cruz Roja
Enfermedades médicas y quirúrgicas de riñón y vías urinarias
Avenida del Generalísimo, número, 1
VALLADOLID

El último número de "El Español"

Acaba de aparecer el número 400 de el semanario «El Español», con 64 páginas en huecograbado al precio de tres pesetas.

Publica las siguientes informaciones y reportajes del mayor interés y actualidad:

«A. M. D. G. La tierra no tiembla sin que lo sepan los Jesuítas».—Cuatro reportajes sobre el funcionamiento, las vicisitudes y las actividades de la Compañía de Jesús en el mundo.

«Un barco de luz».—El «Ciudad de Toledo» lleva el mensaje del trabajo español a los pueblos de América, por F. Costa Torró (Enviado especial).

«Clara Boothe Luce, una mujer con temple de acero».—Las causas de su agotamiento romano, por Alfonso Barra.

«Tánger está pasando por una experiencia social».—Entrevista con el nuevo gobernador Sid Abdel-Lah Guennuen, por M. Cruz Romero.

«Festivales de España popularizan el Arte».—Un gigantesco programa para el verano 1956, por Pedro Mario Herrero.

«Egipto, un país que cambia de faz». —Por Luis Antonio de Vega, (Enviado especial).

«Gregorio Sánchez, torero castellano»—Biografía del matador de toros toledano, por José María Delevto.

«Ha salido el imparcial»—Historia de una empresa y de una época, por Daniel Sueiro.

«Beaverbrook, propietario del «Daily Express». — Resumen del libro de Tom Diriberg.

«La estatua baja del caballo».—Novela por Francisco Alemán Sáez.

Se completa el número con artículos del Padre José María de Romana, S. J., Alfredo Sánchez Bella y las habituales secciones.

anuncios por palabras

ENSACADORAS de «Francisquillo», modelo de tres ventiladores. La más acreditada. Agavilladoras y guadañadoras «La Hoz», de fabricación propia. Calidad insuperable. Garantizadas. Almacenes de maquinaria Ortega y Ortiz de Zárate, S. R. C. Berruguete, 12.

NEUMATICOS, correas de ventilador, correas trapezoidales. Navamuel. Casado del Alisal, E. Teléfono 1937.

PLACAS uralita para tejados, tuberías, accesorios, azulejos, etc. Uralita. Agencia Oficial. José Antonio, 45 Teléfono 1455. Palencia.

ACADEMIA de mecanografía «Arroyo». Método gratuito, buenas máquinas, comodidad. Colón, 31.

SE VENDEN dos segadoras y dos beldadoras. Zacarías Alonso, Santoyo.

VENDO "Ford" 8 H. P. Toda prueba, Matorras. Cervatos.

TRASPASO la cantina "La Bombilla", del Sotillo. Palencia.

VENDO 20 mulas 2 y 3 años. Dehesa Mazuelas. Vaderrábano Valdavia. Adrián Tapia.

COCINAS gas-oil, neveras, a plazos. Rafael López. (Frente a San Francisco).

VENDO macho burreño, 2 años; plataforma 2 ruedas y arreos. Alonso. C. Tejerina, 5.

COSTALES y lonas, en Textil Mediavilla. Fábrica de Tejidos. Piña de Campos.

OFICIALES electricistas, necesitamos. Dirigirse con referencia, «Suheca». Angelinas, 5. Palencia.

HE DESEMBARCADO, procedente de Solares (Santander), un camión de novillas de segundo parto, que pongo a la venta. Alfonso Escudero. Puente Mayor.

SE VENDEN 40 corderos gordos. Daniel Mélida. Vertabillo.

VENDO beldadora seminueva. Villacuende de la Vega. Marcelino Valbuena.

URTELLITA, gres, tubos, depósitos, placas tejado. «La Hortensia».

LAVADORAS. Las mejores marcas en Ferretería Isasmendi-Madrigal.

ELEVADORAS - ensacadoras - metálicas, dos y tres ventiladores, aventadoras a mano y motor, motores, correas, poleas, carretillos y básculas. Cable bajo goma. Almacenes Pinacho.

COCINAS «Gopol», patentada, especial para quemar paja, con horno y agua caliente por pote o termo. José Antonio, 45. Palencia.

PERDIDA de cubierta de remolque de tractor, en trayecto Palencia, Perales, Carrión. Entregar o avisar, a Talleres Rodero. Carrión de los Condes. Se gratificará.

COMPRO perro cazando muy bien perdices. Sáez. Guevara, 29. Santander.

VENDO fábrica gaseosas y mosaicos. Facilidades de pago. Hermanos Montes. Saldaña.

COMPRO alfalfa. Vega Saldaña, grandes y pequeñas partidas. Hermanos Montes. Saldaña.

GANE dinero. Contrato fabricación domicilio. Condiciones: Apartado, 544. Madrid.

CAZADORES: Vendo estupenda escopeta por ausencia del dueño. Molinero «La Concha». Frómista.

ENSACADORAS «Francisquillo» y «Barrio», motores todas marcas y potencias, segadoras y repuestos «La Hoz». Almacenes Ortega y Ortiz de Zárate. Carrión de los Condes.

MOTORES A. E. G. y Siemens. Motores Rex y Campeón. Maquinaria agrícola en general. Correas, poleas, tornillería. Ortega y Ortiz de Zárate. Talleres Rodero. Carrión de los Condes.

PIANO, compro. Restaurante Gran Vía.

TRACTORES alemanes «Ifa Pionier» de aceite pesado, 40 H. P., entrega inmediata. Remolques y arados para los mismos y repuestos en general. Tejeda y Cía., S. L. Palencia.

AYUDAMOS obtención documentos regalo familiar. Escribid 1721 Alas Alcalá, 32. Madrid.

COMPRAMOS cabrestantes procedentes camiones guerra. M. Molinillo. Galileo, 28. Madrid.

TRASPASO, Santander, tienda comestibles en marcha. Escriban: Pedro Mediavilla. Lealtad, 8. Santander.

REMOLQUES «Alvaro», para usos agrícolas, tres toneladas, 22.000 pesetas; 4 toneladas, 24.000 pesetas; 5 toneladas, 26.000 pesetas; 6 toneladas, 30.700 pesetas. Carretera La Esperanza, 40. Teléfono 3761. Valladolid.

VENDESE en Osorno (Palencia), cerámica, hornos continuos, 12 alimentadores automáticos y 14 secadores artificiales; camión gas-oil, 7 toneladas y dos viviendas, por no poder atenderlo. Tratar, Dionisio Cea.

TRILLOS de Astudillo, ventas en Almacenes de piensos y sacos, de Hijos de Ildefonso López Escapa. Palencia.

«FORD» 17 H. P. Rubia-furgoneta chapa, adecuada para taxi, vendemos o cambiamos por camioneta. Mosaicos «La Hortensia». Avenida Manuel Rivera, 26.

PERDIDA moneda oro, de chalet Bustillo a Gran Vía. Se gratificará en chalet, carretera Magaz, teléfono, 2690. Sr. Torrijos.

LABRADORES: Cebada, avena, almortas y yeros, compra Benigno Martín. Almacén de Cereales. Manuel Rivera, 5.

POR SOBRANTE, vendo dos yeguas, una cerrada, con cría; otra 6 años, excelentes reproductoras y trabajo y potra 2 años. Sr. Valdés. Vertabillo.

TRILLADORAS, disponemos en existencias de modernas trilladoras metálicas, marca «Mafer», para potencias de 8-10 H.P., garantizadas. Almacenes de Maquinaria, Sobrinos de Fidel Diego, S. R. C. Palencia.

VUELVE-TRILLAS, muy prácticos y económicos, evitan volver la trilla a mano, solicite catálogos y demostraciones. Almacenes Pinacho.

NOVIOS: en el banquete bodas, ahorrad vuestro dinero, precios increíbles. Tres suculentos platos, dos postres, vinos, café, licores, gran servicio. Orquesta amenizando baile. Unico Restaurante, Gran Vía

SE VENDE camión Ruso, barato. Construcciones Salvador. Ricardo Cortes, núm. 8. Palencia.

VENDO o traspaso almacén muebles y ferretería. Informes Agencia Castilla.

PERDIDA herramienta camión, ruta Palencia-Villasila y desvío Villamelendro. Avisar. Empresa Herrero.

VENDO una novilla y un novillo de raza. Para tratar, en Astudillo, con Demetrio Vizcaíno.

EN VENTA de Baños, vendo solares sitio inmejorable, denominado (Ventorro). Tratar, en Dueñas. Rogelio López.

HALLAZGO cordero. Camino Pan y Guindas. Fernando Díaz. Palencia.

SE VENDE una Rubia, 9 plazas. Félix Ramos. Amusco.

POR CESE negocio, se venden mesas de mármol. Amando Fernández. Herrera de Pisuerga.

CHICA sepa servir comedor, se necesita. Infórmese, Administración del Hotel Castilla.

SIRVIENTA, se necesita, buenos informes. Razón, esta Administración.

VENDO chalet. Teléfono, 3171. Palencia.

SE TRASPASA tienda con vivienda. Avenida de Valladolid, 4.

SE VENDE planta de repollo Carretera Santander. Camino La Miranda, letra J. Fernando de los Bueyes.

VENDO cerdos al destete. Camino de La Miranda, entre cuarta y quinta calle Cristina Marugán. El Cristo. Eladio Gómez.

VENDO máquina «Singer», bobina central. Trompadero, 11, 2.º.

SE VENDEN 38 ovejas. Riveros de la Cueza. Vidal Pedrosa.

VENDO un toro y una vaca. Luis de Bustos. Torquemada.

SE VENDEN 4 vacas de leche, con parroquia de la misma. Leonardo García. Calle Don Sancho, núm. 2.

NO ME VENGAS a buscar por el barrio del Otero, que me encontrarás a mí, en Bar Aragón comiendo. ¿Dónde es? Colón, 29.

VENDESE coche cinco H. P. toda prueba, económico. Informes, Mayor Pral., 159, 1.º. Palencia.

VENDO una chiva primer parto y dos chivos de 6 meses. Crescenciana Andrés. Villalobón,

VENDO coche «Berlina», báscula de 200 kilos, trillos, otros utensilios de labranza. Emilio García. Grijota.

PINTORES, oficiales de segunda, se precisan para Bilbao, buen jornal. Informes, carretera Grijota. Bar «Los Luises». Palencia.

SE NECESITA señorita para coger puntos de media. Mercería Suca.

ADMITIRIA préstamo 100.000, con garantía ampliación negocio Informes, Agencia Castilla.

SE DAN clases particulares de bachiller. Informes, esta Administración.

CORTADOR sastre, competente, se necesita en la plaza. Informes. Administración DIARIO.

CEMENTOS HONTORIA, S. A.
(CEHOSA)
DISTRIBUIDOR PARA PALENCIA Y SU PROVINCIA
"ARROYO"
FABRICA DE PIEDRA ARTIFICIAL
Almacén: C. Alisal, 41. Telf. 1519
Oficinas: Mayor, 75. Telf. 2062

M.C.D.2022

EFEMERIDES DE UN GRAN MUSICO

Hace 100 años, el 29 de Julio, murió Robert Schumann

Verdadero Genio del Romanticismo, fué el precursor de la crítica musical

«...He experimentado que nada da mayor ímpetu a la fantasía que la expectación y el anhelo por alguna cosa, como sucedió en los últimos días cuando esperaba tu carta y componía libros enteros, —cosas extrañas, caprichosas y aún solemnes— te quedarás sorprendida cuando las toques; estoy lleno de música».

Así escribía Robert Schumann el 17 de marzo de 1838 a Clara Wieck, su novia, en secreto, con la que no pudo contraer matrimonio hasta dos años más tarde, después de un proceso largo y humillante con su padre (que había sido anteriormente su maestro).

Este pasaje de una carta, escogido por casualidad, es extraordinariamente característico de la actitud sentimental y del modo de crear de este gran músico que, como ninguno de sus compañeros, sabía transformar mediante la música el sentimiento romántico en una lengua y un simbolismo sonantes. Por cierto que "romántico" lo eran también Weber, Schubert y Mendelssohn, pero ninguno de ellos solía crear tan directamente de una impresión especial y con relación tan íntima con un contenido personal y a menudo poético como este maestro.

ABSOLUTISMO APASIONADO

En la música de Schumann encontramos algo completamente nuevo y único: un mundo de fantasía animado por imágenes y figuras vivientes —un mundo visionario pleno de ideas e impresiones poéticas. Pero no se puede calificar a Schumann como "músico de programa". Nunca trata de expresar ciertos procedimientos, sino de conservar en tonos la expresión momentánea, el contenido espiritual de aquéllos. Y eso no de manera sentimental y en contornos vagos, como lo hicieron después muchos de sus sucesores, de menor talento, y que le habían entendido mal, sino con una tensión del alma y un absolutismo apasionado que reune la mayor espontaneidad de ideas con la mayor claridad y exactitud de la expresión musical.

Es extraordinariamente característico de Schumann el que vacilase mucho tiempo entre la vocación de poeta y la de músico. Este doble talento quedó eficaz en él durante toda su vida y le capacitó decisivamente para dar a la música una nueva sonoridad y esferas de expresión. Nacido el ocho de junio en Zwickau, hijo de un librero, siempre estuvo íntimamente relacionado a las grandes tendencias literarias de su época. Sobre todo el mundo fantástico de Jean Paul despierta en él sentimientos parecidos. Cuando se aparta de sus estudios de derecho y comienza la carrera de músico, se revela el talento genial en una extensión jamás sospechada. En el primer tiempo (hasta 1839) compone exclusivamente piezas para piano entre ellas "Mariposas", "Carnaval", "Las escenas de niños", y las "piezas de fantasía", la gran fantasía en do-mayor, —apogeo de toda la poesía musical del romanticismo—, y tres sonatas (las cuales, claro está, modifican decisivamente por su contenido las formas clásicas).

PREDECESOR DE LA CRITICA MUSICAL MODERNA

Todas estas obras y aún muchas más —por ejemplo la música de cámara, las sinfonías, el concierto maravilloso para piano y violencello, sobre toda la inmensa riqueza en su creación de canciones— son de originalidad encantadora, plenas de entusiasmo ardiente, de fuerza poética, de sentimiento noble y de fantasía inagotable; bien rebosando con fuerza, bien reteniéndose dulcemente y ensimismado de manera soñadora, según la doble naturaleza que Schuman expresó de modo artístico en sus figuras imaginarias de Florestán y Eusebius. También en sus obras literarias desempeñan un papel importante estas dos figuras. Por su extenso trabajo literario Schuman se ha hecho predecesor de la crítica musical moderna y como tal fué inmortal ya sólo por su intervención en favor de los genios de Chopin y Brahms.

Mientras Schuman logró unir armónicamente estas dos almas en su pecho o mantenerlas en tensión fecunda, alcanza su obra la genialidad secular. Pero esta dicha no duró. Perturbaciones, depresiones y señales de trastornos nerviosos que a veces se habían notado ya en su juventud, pero que habían desaparecido del todo en el primer tiempo después de la unión con Clara, se hicieron notar cada vez más y le llevaron a una soledad humana y poco a poco también a una disminución de su actividad. La mudanza de Leipzig a Dresden trajo una mejora temporal de su estado, la vocación a Düsseldorf aun ocasionó un nuevo resucitar de la inspiración productora. Pero bien pronto, su alma se envolvió en sombríos pensamientos que cubrieron este genio prodigioso del romanticismo alemán el cual trató de quitarse las cadenas terrestres tirándose al Rhin, en medio carnaval. Salvado por marineros, Schuman pasó todavía más de dos años en tratamiento de los médicos hasta que fué libertado de sus sufrimientos el 29 de julio de 1856.

Cecilio Curieses Urbón
Fábrica de Mosaicos "LA CARMINA"
MATERIALES DE CONSTRUCCION
Azulejos blancos y de color, tuberías de gres. Precios y calidades inmejorables
Avenida Manuel Rivera, 2. Teléfonos 1311 y 1644 PALENCIA

SAN IGNACIO DE LOYOLA, APOSTOL DEL ISLAM

San Ignacio ¡misionero! Cosa más ignorada no la hay. Y cosa más antigua, tampoco. Como que desde su conversión Iñigo pensó en ser misionero. Es decir, en ir a tierra de infieles para convertirlos.

Y para que un asombro nos sea que de otro, Iñigo, convertido, pensó y deseó dedicarse de por vida a la conversión de los moros, de los musulmanes más propiamente hablando.

Seguimos en estas breves líneas a dos autores principalmente: Ayrout y Leturia, que han escrito sobre este ignorado apostolado de Iñigo de Loyola.

El primer propósito de peregrinar a Jerusalén aflora en el espíritu de Ignacio en los días reposados para el cuerpo, aunque agitados para el alma, de la convalecencia en la casa-torre de Loyola. Y fué de seguro fruto de sus repetidas lecturas de las vidas de Cristo y de los Santos, influjo además de la tradicional devoción de los guipuzcoanos a peregrinar a los Santos Lugares.

Esta peregrinación en su ánimo de penitente y principiante en las vías de la santidad, no era todavía entonces para convertir a otros, sino para santificarse más y más a sí mismo, con la contemplación de los misterios de Cristo y los recuerdos de la Redención.

Pero entre Loyola y Jerusalén se interpuso providencialmente Manresa. Aquí fué donde se decidió y concretó la vocación misionera de Ignacio. Hizo el asceta de la cueva del Cardoner los ejercicios espirituales guiados más por Dios que por experiencias o consejos humanos, y aquel Jesús que en sus lecturas loyoleas se le había revelado como eterno Príncipe de todos los caballeros de Dios que son los Santos, en Manresa le vió como conquistador de todas las tierras de infieles que desde la región de Jerusalén llama a sus siervos y amigos a seguirle en tal jornada.

Reforzábase esta visión transcendental de Cristo Rey, con las ideas perennes de Cruzada nacional que después de la toma de Granada empujaba a España —y especialmente a Castilla y a Guipúzcoa— hacia Orán, Argel, Túnez, La Goleta y Lepanto. Y como a centro de atracción de todos aquellos entusiasmados de guerra santa, al Santo Sepulcro de Jerusalén.

Por eso su elección fué tan resuelta, que determinó quedarse allí perpetuamente «para más ayudarse a sí y también a los infieles, predicándoles la fe y doctrina cristiana». (Polanco, Biografía inédita de San Ignacio).

Esta inquebrantable resolución explica su repugnancia a volver de Jerusalén, cuando el guardián Fr. Angel de Ferrara se lo intimó; y cómo al ceder finalmente por obediencia del Papa, se halló desconcertado en sus planes y tuvo que hacer una nueva elección de vida.

Ser misionero de los musulmanes fué, según fuentes históricas de máxima autoridad, la primera orientación que Ignacio pensó dar a su vida en servicio de Dios. Ya que no lo pudo conseguir en el primer viaje a Tierra Santa, siempre continuó brillando en su espíritu aquél primer deseo como estrella orientadora de su posterior actividad apostólica.

Estudiante en París, comienza a reunir amigos que le sigan en su vida y les descubre lo primero (nos dice uno de ellos, Lainez), su propósito de ir a Jerusalén «y quedarnos allá si hubiese oportunidad y servicio de Dios para aprovechar a nosotros y a los otros, así fieles como infieles».

A los diez años de espera y preparación, se reunen por fin en el puerto de Venecia en 1537; al siguiente, 1938, debía efectuarse el viaje. Más entonces los acontecimientos «dieron media vuelta», e hicieron imposible la travesía, a causa de un nuevo asalto de los turcos a Europa. Los fracasados misioneros del Islán tuvieron que cumplir la segunda parte de su voto: ir a Roma y presentarse a los pies del Papa, para que dispusiese de ellos a su voluntad. «Roma será para vosotros Jerusalén», les dijo Paulo III.

Con todo, la Media luna no se puso nunca en el horizonte espiritual de Ignacio. En la fórmula del Instituto (1540), y en la confirmación (1550), prevé con toda claridad las actividades misioneras en el Islám, «...sive (Pontifices) nos ad turcas sive ad quoscumque alios infideles nos mittere voluerint».

En 1953 trata de fundar Colegios musulmanes en Jerusálén, Constantinopla, Líbano y Africa. En 1554, escribe su secretario Polanco al Padre Araoz: «Y hasta nuestro Padre con los años y enfermedades que tiene a cuestas, si la Compañía dispensase con él, desearía grandemente se le acabasen los años en esta empresa... y aunque muy necesitados de gente estamos por acá, y se hubiesen de desangrar la Compañía en otras partes, no se faltará en ésta con la divina ayuda». (Mon. Ignatiana v. VI, pág. 189).

«Para Malta está prendado nuestro Padre de enviar este septiembre un Colegio, donde ya hablan algarabía. Y en los gelbes y otras partes de Berbería se va pensando en lo mismo; y en Jerusalén asimismo».

Africa, el continente islámico, atraía las miradas de Ignacio. «Este mes enviarán asimismo dos o tres a la Goleta... está a una legua de Túnez... y encarecen mucho esta empresa en Africa, como muy oportuna para gran principio de divino servicio».

Pero... «estaba escrito» que Ignacio no tendría el consuelo de evangelizar las tierras del Islám. Hubo de contentarse de preparar para ellas futuros apóstoles y mirarlas de lejos cual otro Moisés a la tierra prometida. Pero sus deseos y su corazón no se apartaron hasta el fin de su vida del que fué su primer campo de apostolado. ¿No era un símbolo de esta vocación el encuentro con el moro camino de Montserrat y la apología que ante él hizo de la virginidad perpetua de la Madre de Dios?

El novel convertido con celo más de Elías que de Jesucristo, hubiera deseado entonces fuego del cielo contra aquel blasfemo ofensor de la Virgen sin mancha. Experimentado más tarde en la verdadera mansedumbre y caridad evangélica, vió siempre entre los musulmanes un campo predilecto de apostolado. Solamente las circunstancias adversas le impidieron realizar sus fervorosos deseos; pero ante Dios, que mira los corazones sin duda, que frente a la Media Luna brilla en la esplendente constelación de misioneros junto a Carlos de Foucauld, Lavigerie y el Beato Raimundo Lulio, la estrella de San Ignacio de Loyola, apóstol de los Musulmanes.

DE SANIDAD

JEFATURA PROVINCIAL DE SANIDAD

SOBRE ELABORACION Y VENTA DE PRODUCTOS DIETETICOS Y PREPARADOS ALIMENTICIOS

En el «Boletín Oficial del Estado», del 13 último y en el de esta provincia correspondiente al día 23 del mismo mes; se publica por la Presidencia del Gobierno el Reglamento para la elaboración y venta de los citados productos; por lo cual se advierte a todos los preparadores o comerciantes a quienes afecte; que han de enterarse de lo que se dispone en dicho Reglamento en evitación de que el no cumplimiento de ello, les ocasione los perjuicios inherentes, si por este servicio provincial se comprueba tal incumplimiento.

Palencia, 28 de julio de 1956.—El Jefe Provincial de Servicio, Alejandro Font.

La vida en la Región

Nuevas factorías industriales en Valladolid

Se establece en León el Servicio municipal de policía motorizado

AVILA

400.000 PESETAS PARA LOS LABRADORES DE SAN BARTOLOME DE PINARES. — Presidido por las autoridades y jerarquías locales, ha teniendo lugar en San Bartolomé de Pinares un importante acto sindical, en el que se distribuyó entre los socios de la Sección de Crédito Agrícola de la Hermandad Sindical de aquel pueblo, la cantidad de cuatrocientas mil pesetas.

BURGOS

VISITA DE CADETES AMERICANOS.—Los cadetes americanos de la Civil Air Patrol que llegaron en la mañana de ayer, han sido recibidos en Capitanía por el teniente general Galera y en el Ayuntamiento por el pleno, en cuyos Salones se les ofreció una recepción, que presidió el alcalde señor Díaz Reig, realizando diversas visitas a los monumentos y reliquias históricas que se guardan en nuestra ciudad y alrededores. Estos cadetes se incorporarán hoy a las tareas de la Milicia Aérea Universitaria, en cuyo campamento permanecerán durante dos días completos.

LOS FESTIVALES DE VERANO. —La famosa Agrupación Coral de Cámara de Pamplona, abrirá con todos los honores el programa de festejos artísticos señalados para los festivales de verano. El concierto tendrá lugar en el patio de la Casa de Miranda.

LEON

NUEVO SERVICIO MUNICIPAL DE POLICIA MOTORIZADO. — Acaba de inaugurarse en León el nuevo servicio que establece el Ayuntamiento de Policía urbano motorizado. Se encargarán de regular el tráfico dentro de la capital, vigilando las direcciones prohibidas, exceso de velocidad y otras infracciones en las que suelen incurrir los conductores de vehículos. También montarán un servicio especial por el extrarradio.

INCENDIO EN UN PINAR.— En el monte Solana de Riego de la localidad de Tabuyo del Monte, se declaró un incendio, al parecer por la imprudencia de un pastor, destruyéndose ocho mil pinos maderables, con unas pérdidas de cincuenta mil pesetas

SALAMANCA

IX CURSO DE HUMANIDADES CLASICAS.—Durante los días 5 al 25 de agosto, se celebrará en la Universidad Pontificia de esta ciudad, el IX Curso de Humanidades Clásicas y Lengua Literaria Españolas, que será dirigido por don José Guillén y al que concurrirán buen número de profesores eclesiásticos, que tendrán la oportunidad de escuchar las disertaciones de las más eminentes figuras universitarias de España y del extranjero, que han sido invitadas.

SANTANDER

UN ROBO DE 65.000 PESETAS EN ALHAJAS. — El vecino de la calle de Cádiz, de esta ciudad, don Alberto Maté Calvo, cuando regresó de dar un paseo con su familia, notó que uno de los muebles donde guardaba sus joyas se encontraba abierto, habiendo desaparecido las joyas, que se valoran en 65.000 pesetas.

EL ARCHIVO DE SOBA VA A SER CUIDADOSAMENTE INVESTIGADO.—A petición del Alcalde, el Presidente de la Diputación Provincial ha sugerido la idea de visitar y estudiar detenidamente el viejo e importante archivo del valle, que se guarda en el Ayuntamiento de Veguilla, a cargo del académico, cronista y secretario del Centro de Estudios Montañeses, don Tomás Maza Solano. Este archivo posee importantes manuscritos, que constituyen una de las mejores colecciones para la investigación y estudio documental de la historia cántabra.

VALLADOLID

HA MUERTO EL R. P. SABINO SAN MIGUEL. — En el Santuario de Loyola, ha fallecido el pasado día 20, el R. P. Sabino San Miguel y Elía, de la Compañía de Jesús, que durante muchos años se dedicó a la enseñanza como profesor del Colegio de San José, de esta ciudad, siendo asimismo inspector docente. Gozaba de especial prestigio por su sólida cultura y grandes virtudes personales; y fueron varios cientos los alumnos vallisoletanos, leoneses, palentinos, burgaleses, zamoranos y de otras provincias de Castilla, que en él tuvieron al maestro ideal y de él recibieron sus sabias enseñanzas. Descanse en paz.

FOMENTO INDUSTRIAL. — Las activas gestiones que vienen realizando la Junta para el fomento industrial de Valladolid, integrada por las autoridades y destacadas figuras representativas de los organismos económicos y financieros, van determinando la instalación de nuevas e importantes industrias acogidas a la excelente situación estratégica de la ciudad y a los medios y facilidades proporcionados por la mencionada Junta, no solamente en lo que se refiere a los terrenos de emplazamiento sino también al mejor desarrollo comercial y financiero. Dentro del plan que la Junta lleva a cabo se han ido integrando varias industrias que en la actualidad realizan obras de construcción en sus factorías, algunas con edificaciones de gran amplitud. Entre ellas se encuentran las que se realizan en terrenos del campo de San Isidro para una fábrica de motores de explosión para toda clase de vehículos, incluídos los de aviación y navegación; otra empresa que fabricará cuchillas cortarraíces y fresas para la industria azucarera; otra que producirá, al mismo tiempo que los utensilios de aluminio y la fundición en general de ese metal, un auto-carro para el transporte comercial, considerado por sus ventajas de mando, velocidad y economía, como una gran conquista de la técnica nacional.

Las gestiones para conseguir otras instalaciones de nuevas empresas van por el camino del éxito, dándose como cierta la iniciación de importantes obras para levantar en terrenos del pueblo de Santovenia, el más inmediato a la capital, una fábrica de cerámica industrial, con modernísima y potente industria que cuenta con inmediatas posibilidades de instalación es una de productos alimenticios, con firma extranjera, que goza de gran prestigio en el Norte de España. Y, al mismo tiempo, la instalación de una gran factoria textil y algodonera.

MOMENTO AGRICOLA

CANICULA

Por FELIPE C. FRIAS

La raza humana en todas las edades de su vida sobre la tierra, ha mirado con más vehemencia hacia las mansiones estelares que al fondo de la tierra con tenerla más cerca, siempre ha soñado en el más allá, elevado en el balance titilante de las estrellas. Toda la diversidad de religiones paganas posaron en Olimpo, no en la tierra, sino en lo alto del firmamento. Allí estaba su felicidad inmortal y sedante. En el cristianismo también sus santos miran con anhelo sosegado hacia arriba, llenos de esperanza: no cabe duda que está pendiente sobre nuestro cénit el porvenir.

Las constelaciones estelares tienen nombres de la época pagana, y la canícula también se funda por coincidir en este período del año la salida y puesta del sol con la Estrella Siriaco de primera magnitud, la más brillante del firmamento. Pertenece a la constelación del Can mayor. Así han deducido de la palabra can: canícula. El lucero matutino y vespertino parece ser Marte, cuarto planeta en el orden de las distancias del sol, y émulo de la Luna por su grandor y brillo, algunas veces rojizo.

Las generaciones humanas extintas se regían únicamente en sus horóscopos y viajes por las estrellas. Las dieron nombres y epítetos que aún se conservan sin cambiar.

Los bailes regionales tienen un origen pagano en el culto dado a sus divinidades estelares en las noches de calma o tormenta; según fueran, daban sus ritmos cadenciosos. Generalmente tomados de las manos hombres y mujeres alrededor de árboles u hogueras mirando plácidamente a sus astros predilectos.

Por la etimología de la palabra «canícula», se deduce el jadeo sofocante que entra durante este fenómeno, de perro cansado, con mirada dulce, apagada, movimientos torpes, sin voluntad, soñoliento estirándose a placer.

El hombre campesino en estos períodos caniculares, siempre alrededor de Santiago en estas zonas, contempla las ténues nébulas diurnas, consecuencia natural de la evaporación acuosa; vistas de lejos titilan en sosiego caluroso, abriendo los poros de nuestro cuerpo por donde nunca se cansan de escurrir sudor. Por las noches, el espectáculo único y sublime, contempla infinidad de estrellas, supuestos mundos. la Vía Láctea —Camino de Santiago—, las constelaciones, grupos estelares espaciados en distancias más próximas a nosotros, cuyos nombres aprendió de sus mayores, dichos con jactancia y anécdota. Estas calmas caniculares no suelen ser muy duraderas. Terminan repitiéndose después, con movimientos bruscos de columnas airosas rotativas con el natural desenlace de tormentas con ruidos o truenos que a veces se disipan sin haber producido el menor daño, oscilando el tiempo en nuevo cambio.

En el campo con este fenómeno todos se cansan, menos la cigarra —chicharra— por el día, y por la noche los «maléficos» buhos, mochuelos y lechuzas, quirópteros mamíferos como el orejudo murciélago, de figura diabólica, posándose solitario esperando caza lo mismo en el monte, el llano y las torres de la ciudad, alternando estridentes y lúgubres cantos; no faltando también legiones de insectos beligerantes ansiosos de nutrirse mortificando con sus alevosos ataques.

SEÑORA:
Si es Vd. elegante adquiera su equipo de baño o campo en
VOGUE
FIRMA DE MAXIMA DISTINCION

175 PLAZAS SIN TITULO
de Auxiliares de la Justicia Municipal, con 16.520 pesetas. Ambos sexos. Más de 18 años, sin tope máximo. Instancias hasta el 6 de agosto. Nuevas Contestaciones. Regalamos programas con modelo de instancia e información completa
Diríjase o escriba hoy mismo a la
ACADEMIA CABALLERO
Calle Santa Bárbara, 4.—MADRID

PROF. DR. CESAR FERNANDEZ-RUIZ
Profesor de Ginecología de la Facultad de Medicina
Jefe de la Maternidad — Maternólogo del Estado
CIRUGIA DE LA MUJER. — PARTOS
CONSULTA DIARIA, de 12 a 3
Mayor Principal, 33. Teléfono, 1538 Palencia
Operaciones y partos: Clínica "San Bernabé"

El Sindicato de Hostelería y Similares celebrará el lunes la Festividad de Santa Marta

El Sindicato de Hostelería y Similares celebrará el próximo lunes la festividad de su excelsa Patrona, Santa Marta con varios actos religiosos y profanos, con arreglo al siguiente programa:

A las once de la mañana, en la Iglesia de Nuestra Señora de la Calle, tendrá lugar una Misa Solemne en honor de la Santa, amenizada la misma con escogidos motetes.

Una vez terminada la Misa y en un lugar del Seminario Conciliar de San José, se obsequiará a las autoridades y agremiados asistentes con una copa de vino español.

Por la tarde a las cinco y media, concurso de Tiro al Plato entre los agremiados, en el Campo de la Balastera, donándose a los participantes importantes premios. Dicho concurso se dividirá en dos grupos:

Primero: Los que hayan participado en años anteriores; y segundo: los neófitos o restantes nuevos participantes.

A las once de la noche, se celebrará una becerrada, en la que se lidiarán, banderillearán y serán muertas a estoque, tres bravas becerras, por cuadrillas igualmente formadas entre agremiados.

A continuación se celebrará una animada verbena, que durará hasta largas horas de la madrugada, con intervención de magníficas orquestas realzando la fiesta distinguidas señoritas ataviadas con mantones de Manila y la clásica mantilla española.

DIETARIO

Domingo 29 de Julio de 1956

SANTORAL. — X de Pentecostés. —Santos: Marta, virgen; Urbano II, papa; Próspero, Lupe, Guillermo, obispos; Felipe II. papa; Faustino, Eugenio, Teodoro, Beatriz, Serapio, virgen, mártires; Serafina, San Olgo II, rey de Noruega, mártir. (Misa: Del Domingo X de Pentecostés. Color: Verde).

Sale el sol a las 5'11 horas y se pone a las 19'34 horas. Sale la luna a las 22'42 horas y se pone a las 11'33 horas. Cuarto menguante, el 29.

REFRAN: Goza tú de tu poco, mientras busca más el loco.

EL TIEMPO EN PALENCIA

Barómetro: A las 18 horas de ayer, 698'8; a las ocho horas de hoy, 699'2. — Temperaturas: Máxima de ayer, 31'4; mínima de hoy, 11'2.—Dirección del viento: A las 18 horas de ayer, WNW.; a las ocho horas de hoy, calma. Humedad relativa media, 42 por 100.

ARTICULOS DE ESCRITORIO, EN I. G. DIARIO-DIA

EFEMERIDES. — 1856: Muere Schumann. — 1867: Nace Enrique Granados. — 1883: Nace Mussolini. —1900: Asesinato de Humberto I de Italia. — 1913: Independencia de Albania.

CASA DE SOCORRO

LESIONADOS. — El personal de servicio en la Casa de Socorro, ha prestado asistencia médica a los siguientes:

Julián Díaz, de nueve años, que sufría contusión con probable fractura del húmero izquierdo, por su tercio inferior.

María Concepción Lesmes, de doce años, herida contusa en la rodilla izquierda.

Concepción Cantera, de siete años, herida incisa en la región maxilar inferior.

Francisco Acero, de 25 años, contusión erosiva en la cara externa de la pierna derecha, causada en caída casual.

Pilar Alejos, de 14 años, extensa herida cortante que interesa piel y tejido celular y deja al descubierto los músculos flexores del muslo izquierdo, producida al hundirse un piso.

Herminio Durántez, de 12 años, erosión con hematoma en la pierna izquierda, causada al ser atropellado por una mula.

Teresa Hernández, de diez años, contusiones en la región parietal y occipital izquierda, producidas en caída casual.

LETRAS DE LUTO

—En Cardeñosa de Volpejera, ha entregado su alma a Dios, a los 77 años de edad, doña Jesusa Caminero Martínez, habiendo recibido los Santos Sacramentos. Adornaban a la finada excelentes virtudes personales, que se patentizaron a lo largo de su dilatada vida, dedicada al cuidado de su hogar, donde inculcó principios cristianos, y al beneficio de sus semejantes, por las obras de caridad efectuadas Su laboriosidad natural y bondadoso corazón, le granjearon numerosas amistades, que han sentido grandemente su muerte.

Testimoniamos nuestro pésame a sus desconsolados hijos don Salvador; doña Marina, don Gerardo y doña Asunción Martínez Caminero; hijos políticos, hermana doña Victoria, nietos, sobrinos y demás familia.

POMPAS FUNEBRES
CRESPO
Casa fundada el año 1900
TELEFONOS: de día, 1753 de noche, 2804
BECERRO DE BENGOA, NUM. 6

MODELACION DE IMPRESOS PARA LAS HERMANDADES SINDICALES
Libros de Contabilidad, listas cobratorias, padrones, declaraciones juradas, cédulas de propiedad, talonarios de recibos y de jornales y todos cuantos impresos oficiales son necesarios para el mejor servicio de estas entidades.
Pídalos al establecimiento más acreditado de la Región, para modelación de Ayuntamientos.
GRAFICAS AGUADO
Mayor, 130.-PALENCIA

M.C.D.2022

Toros

Marcos de Celis corta una oreja en la última de Feria en Valencia

Aparicio y Girón escucharon broncas imponentes

Valencia, 28.—Quinta y última corrida de feria. Buena entrada. Seis toros de Pablo Romero, para Julio Aparicio, Girón y Marcos de Celis.

Aparicio a su primero lo torea por la cara y después de darle cinco naturales y dos molinetes, mata de una estocada algo trasera y descabello a la primera. Palmas de la sombra y protestas del sol.

A su segundo le hace una faena por la cara para dos pinchazos y una estocada. Bronca grande.

Girón a su primero le hace una faena sin parar por la cara y a distancia. Tres pinchazos y media estocada de cualquier modo. Descabello a la segunda. Bronca imponente.

A su segundo le da tres pases por la derecha y el de pecho y cuatro con la izquierda. Después de unos pases por la cara, termina de un pinchazo y media estocada.

Marcos de Celis da a su primero pases por la derecha, por alto y de pecho. Aplausos. Seis seguidos sin enmendarse con las dos rodillas en tierra por alto. Ovación y música. Afarolados por la derecha y desplantes. Mata de media estocada y descabello. Ovación, una oreja, dos vueltas y saludos.

Al último de la tarde, le da cuatro pases por la izquierda y el de pecho sin parar; dos pases por alto sufriendo un desarme; otros dos y sufre otro desarme y continúa con pases por la cara para una estocada delantera y perpendicular. Palmas.—Cifra.

Nuevamente la tragedia en Le Mans

Muere Hery, al incendiársele su coche

Le Mans, 28.—La tragedia se ha cernido nuevamente en las Veinticuatro Horas de Le Mans hoy, cuando el conductor Louis Hery se estrelló contra una barrera, incendiándose a continuación el Panhard que conducía. Tuvo que ser trasladado al Hospital, donde más tarde falleció.

La muerte de Hery fué la primera en Le Mans, desde la prueba del pasado año, en la que perecieron 83 personas, entre ellas muchas mujeres y niños.—Efe.

ULTIMA HORA

Estados Unidos asistirán a la Conferencia de los "Tres Grandes" para tratar sobre Suez

Los políticos franceses piden a Occidente que sea enérgico con Egipto

París, 28.—Los políticos y los periódicos piden a Occidente que sea enérgico con Egipto y los funcionarios declaran que los Estados Unidos asistirán a la Conferencia de los tres grandes sobre Suez, que se celebrara el lunes.

El ministro de Asuntos Exteriores, Christian Pineau, ha asegurado a la Asamblea Nacional que Francia no aceptará la incautación del Canal y acusó a Egipto de amenazar la libertad de navegación por esa vital punta marítima.

Robert Lecourt, dirigente del partido republicano popular en la Asamblea, pidió que Pineau presione para que se tome alguna medida cuando el lunes se reuna en Londres con el ministro de Asuntos Exteriores de Inglaterra, Selwyn Lloyd y un representante americano.

El periódico "Le Monde" declara que la debilidad de los Estados Unidos ha llevado a Occidente a las últimas crisis en el Oriente Medio y pide medidas por parte de Inglaterra y Francia, aún si Wáshington duda.

Los ministros y los diputados han comparado el acto de la nacionalización realizado por el presidente de Egipto, Nasser, con la marcha alemana sobre las tierras del Rhin y algunos, en privado, han llamado a Nasser el "Hitler del Nilo".

En fuentes competentes francesas se dice que los Estados Unidos enviarán un representante a las conversaciones de Londres entre Pineau y Lloyd.

Lecourt ha dicho por escrito a Pineau: "En el momento en que va a salir para Londres, le ruego haga cuanto sea posible para no dejar pasar este acto de violencia que acaba de cometerse.

"Muchos de nosotros comparamos este acontecimiento con los de Etiopía".

Empiezan a conocerse las sugerencias oficiosas para las represalias contra Egipto, tanto en la Prensa como en las conversaciones privadas, hablándose de:

Primero.—Desviar todo el tráfico de los petroleros por el Cabo de Buena Esperanza, aun cuando esto suponga utilizar dos mil petroleros para realizar el trabajo que ahora hacen 720. Con esto se cree que el Canal de Suez sería antieconómico.

Segundo.—Construir presas más altas en el Nilo antes de su llegada a Egipto, haciendo imposible el proyecto de Nasser de la presa de Assuan.

Tercero. — Boicotear el algodón egipcio e inundar el mercado con algodón norteamericano para que baje el precio.

Cuarto.—Construir un nuevo canal u oleoducto a través de Israel.—Efe.

El Cardenal Siri, cumplimentado por el Ministro de Justicia

San Sebastián, 28.—El Eminentísimo y Reverendísimo Cardenal Giuseppe Siri, Legado de Su Santidad para las fiestas conmemorativas del IV Centenario de la muerte de San Ignacio, celebró esta mañana, a las nueve, la Santa Misa en la capilla del Seminario Diocesano, donde se hospeda durante su estancia en esta ciudad. Luego, el Legado Pontificio fué cumplimentado por el ministro de Justicia, señor Iturmendi; Nuncio de Su Santidad, Monseñor Antoniutti, Cabildo Catedralicio, director general de Asuntos Eclesiásticos, señor Puigdoller; autoridades y otras personalidades.

El alcalde de la capital, señor Pagola, estuvo asimismo en el Seminario Diocesano para ofrecer sus respetos al Cardenal, quien en la primera hora de la tarde visitó algunos lugares de la ciudad como Gudamendi, la Ciudad Deportiva de Anoeta y el Museo de San Telmo. En esta visita le acompañaron el ministro de Justicia, el Nuncio de Su Santidad, el director general de Asuntos Eclesiásticos y el alcalde, mostrándose el ilustre purpurado muy satisfecho de los lugares recorridos.

Más tarde, en Ulía se celebró un almuerzo que el alcalde de San Sebastián ofreció al Cardenal Siri y al que asistieron las personalidades citadas, así como el Obispo de la Diócesis y otras autoridades.

Su Eminencia visitó, por la tarde, la Colonia Fundación Goyeneche, de la Caja de Ahorros Provincial de Guipúzcoa, donde se celebró una simpática fiesta en su honor. A las ocho, el Cardenal Siri asistió a la solemne Salve cantada en la iglesia de Santa María, ante la imagen de la Patrona de San Sebastián, la Virgen del Coro. El Orfeón donostiarra, bajo la batuta de su director, maestro Gorostidi, cantó la gran Salve de Eslava a cuatro voces viriles. El público, congregado en las inmediaciones del templo, hizo objeto al representante del Pontífice de grandes muestras de cariño y adhesión a las que correspondió el ilustre purpurado con cariñosa demostración de afecto impartiendo su bendición a los numerosos fieles.—Cifra.

"Vuelta triunfal" de Nasser a El Cairo

Gran Bretaña decidida a continuar su campaña contra la nacionalización del canal de Suez

El Cairo, 28.—El director general de la Compañía del Canal de Suez, Charles Roux, y otros dos funcionarios no identificados, han recibido «permisos indefinidos», según informa hoy el periódico «Al Ah Ram».

Miles de hombres y mujeres marcharon esta mañana por las calles en manifestación, en apoyo de Nasser y se dirigieron ordenadamente hacia la estación del ferrocarril, para dar un entusiasta recibimiento al presidente Nasser, que llegó esta mañana procedente de Alejandría.

La policía acordona las calles por donde ha de pasar Nasser en su «vuelta triunfal».—Efe.

GRAN BRETAÑA PROSEGUIRA SU CAMPAÑA CONTRA LA NACIONALIZACION EGIPCIA DE SUEZ

Londres, 28.—Gran Bretaña ha decidido continuar su campaña contra la nacionalización egipcia del Canal de Suez.

Sir Anthony Eden está intercambiando con Francia y Estados Unidos sus puntos de vista sobre la acción egipcia y los tres Gobiernos trabajan para coordinar sus esfuerzos frente al Gobierno del Cairo.

De momento, Inglaterra ha resumido en tres puntos su futura acción:

1.—Presentar el caso ante el Consejo de Seguridad de las Naciones Unidas.

2.—Hacer una citación a Nasser en el Tribunal Internacional.

3.—Hacer un bloqueo de las libras egipcias en Londres.

EL BLOQUE SOVIETICO PROTEGERA LA NACIONALIZACION

Berlín, 28.—El partido comunista de Alemania Oriental, en el diario «Neues Deutschland», afirma hoy que el bloque soviético está decidido a proteger la nacionalización del Canal de Suez.—Efe.

LLAMAMIENTO AL PERSONAL

París, 28.—La Compañía del Canal de Suez ha llamado hoy a sus empleados egipcios para advertirles que se limiten a realizar los trabajos indispensables.

«La Compañía —se dice en un informe— confía en que el personal respetará sus obligaciones y hará los trabajos necesarios para atender a los pasajeros de los barcos».—Efe.

El "Circo Estambul" destruído por un incendio, en La Solana

El fuego se inició por un cortocircuito producido en el vestuario de los artistas

La Solana, 28.—En menos de diez minutos, un fuego espectacular ha destruído por completo el Circo Estambul, instalado con motivo de la Feria. Se inició el incendio a las cuatro de la madrugada a causa de un transformador que quedó conectado después de terminar la función última, y que produjo un cortocircuito. Prendieron unas chispas en el vestuario de los artistas y las llamas tomaron un incremento extraordinario. Cuarenta familias que dependían del circo, han quedado en la miseria, ya que se ha perdido todo lo que componía el circo, incluyendo la recaudación de varios días. Las pérdidas se calculan en un millón de pesetas. Han perecido algunos perros y palomas amaestrados, pero no hubo desgracias personales. La falta de viento en el momento de producirse la desgracia, evitó que ocurriera una verdadera catástrofe, ya que las restantes casetas e instalaciones de la feria distan escasamente ocho metros del lugar que ocupaba el circo.—Cifra.

2.125.000 pesetas para mitigar el paro obrero en Palencia

Madrid, 28. — Por un importe total de 87 millones de pesetas, el Ministerio de Trabajo, ha concedido subvenciones para mitigar el paro obrero mediante la realización de obras, a las siguientes provincias:

Alava, 350.000 pesetas; Alicante, 180.000; Almería, 1.016.000; Avila, 1.016.000; Badajoz, 2.000.000; Baleares, 1.100.000; Burgos, 1.300.000; Cáceres, 2.000.000; Barcelona, 300.000; Cádiz, 2.080.000; Castellón, 150.000; Ceuta, 50.000; Ciudad Real, 2.110.000; Córdoba, 3.000.000; Coruña, 2.500.000; Cuenca, 2.280.000; Gerona, 500.000; Granada, 1.195.000; Guadalajara, 650.000; Guipúzcoa, 750.000; Huelva, 1.405.000; Huesca, 500.000; Jaén, 2.025.000; León, 2.507.000; Lérida, 125.000; Lugo, 1.335.000; Madrid, 19.197.000; Málaga, 3.950.000; Murcia, 525.000; Navarra, 870.000; Orense, 1.410.000; Oviedo, 1.655.000; PALENCIA, 2.125.000; Pontevedra, 740.000; Salamanca, 5.500.000; Santa Cruz de Tenerife, 1.500.000; Segovia, 550.000; Sevilla, 2.800.000; Soria, 1.350.000; Tarragona, 90.000; Toledo, 1.170.000; Valencia, 1.660.000; Valladolid, 4.545.000; Vizcaya, 650.000; Zamora, 1.840.000; y para obras de reparación del Convento de Nuestra Señora del Carmen de Beata Vedruna, de Zaragoza, 25.000.—Cifra.

MIES, revista de Agricultura y Ganadería. Suscripción 36 pesetas al año. Apartado 15 Palencia.

Posibles conversaciones de Lloyd, Pineau y Dulles en Wáshington, sobre Suez

El Secretario norteamericano está en contacto telefónico, desde Lima, con París y Londres

Wáshington, 28.—Se hacen conjeturas en los círculos políticos y diplomáticos de esta capital, en torno a la posibilidad de que los ministros de Asuntos Exteriores de Gran Bretaña y Francia, Selwyn Lloyd y Christian Pineau, respectivamente, realicen un viaje de visita urgente a esta capital, en la semana próxima, al objeto de celebrar conversaciones con el secretario norteamericano de Estado, John Foster Dulles, para tratar sobre la situación de Suez.

Estas conjeturas surgieron al informarse que Pineau proyectaba dirigirse a Londres para entrevistarse con el primer ministro, Sir Anthony Eden y con Selwyn Lloyd, el lunes próximo, al objeto de coordinar la política franco-británica a seguir en torno al Canal.

En los mencionados círculos se sugiere que si las conversaciones entre Eden y Pineau resultan insuficientes, convendría la celebración de una Conferencia entre los ministros de Asuntos Exteriores de Inglaterra y Francia, con Dulles, en Wáshington.—Efe.

SORPRESA EN ROMA

Roma, 28. — El Gobierno italiano ha manifestado su sorpresa ante la decisión de Egipto de nacionalizar la Compañía del Canal de Suez.—Efe.

Italia está particularmente interesada en el problema ya que, aunque no forma parte de la compañía, ocupa el tercer lugar entre los países que navegan a través del Canal.

FOSTER DULLES EN CONTACTO TELEFONICO CON PARIS Y LONDRES

Lima, 28.—El secretario de Estado norteamericano, John Foster Dulles, ha mantenido constante comunicación por teléfono con Wáshington, para informarse de la ocupación del Canal de Suez.

Dulles, que se encuentra en esta capital con nmotivo de la toma de posesión del doctor Manuel Prado de la presidencia de Perú, ha anulado su programa de visitas al país.

Entre Estados Unidos, Inglaterra y Francia se han cruzado urgentes consultas sobre las posibles repercusiones de la acción egipcia.—Efe.

LOS DIRIGENTES DEL SUDAN APOYAN LA NACIONALIZACION DE SUEZ

Jartum, 28.—Los dirigentes políticos del Sudán han apoyado unánimemente la medida adoptada por Egipto para nacionalizar la Compañía del Canal de Suez. El primer ministro, Abdullan Jalil, calificó la medida de «atrevida e importante y beneficiosa para Egipto», y añadió que tiene la esperanza de que Egipto obtenga un rotundo éxito. El ex primer ministro, Ismael el Azhari considera dicha medida como «uno de los mejores actos del Gobierno revolucionario egipcio». «Servirá para financiar los gastos de construcción de la presa de Assuan, sin necesidad de inversiones de capital extranjero», subrayó. Y expresó asimismo la esperanza de que Egipto y Sudán lleguen a un acuerdo sobre el empleo de las aguas del Nilo en beneficio mutuo y en bienestar de ambos países. Alí Abdel Rahman, presidente del partido demócrata popular dijo que la medida de nacionalización «constituye una acción excelente y patriótica para consolidar la independencia egipcia».—Efe.

LA INDIA, FAVORABLE A LA DECISION DE NASSER

Nueva Delhi, 28.—Los círculos oficiales de la India se niegan a hacer comentarios en torno a la decisión adoptada por el presidente Nasser, referente al Canal de Suez. Sin embargo, los círculos políticos de la capital india se muestran, en general, favorables al acto de aprobación, teniendo en cuenta la «grave provocación» que ha constituido la actitud de Gran Bretaña y Estados Unidos al rechazar toda ayuda financiera para construir la presa de Assuan.

EL GOBIERNO FRANCES RECHAZA LA ACCION UNILATERAL DE EGIPTO

París, 28.—El ministro de Asuntos Exteriores de Francia, Christian Pineau, declaró hoy ante la Asamblea Nacional, que "el Gobierno francés rechaza la acción unilateral del Gobierno egipcio, que es más política que económica y que tiende a interferir y entorpecer la libertad de tráfico en el Canal de Suez.

"El Gobierno francés —añadió Pineau— considera prematuro en estos momentos hacer una larga declaración sobre la decisión del coronel Nasser de expropiar el Canal de Suez. El jefe del Gobierno y yo mismo mantendremos informado al Parlamento tan a menudo como las circunstancias lo permitan".

"Mantenemos consultas con nuestros aliados y el Gobierno tiene la esperanza de que las firmes decisiones, que tomemos conjuntamente, permitirán afirmar nuestra total solidaridad en esta hora de dura prueba", terminó diciendo Pineau.—Efe.

La IV División motorizada será trasladada de Marruecos a Argelia

Es una de las más modernas de que dispone el Ejército francés

Rabat, 28.—El jefe supremo de las fuerzas francesas en Marruecos, general René Cogny, ha anunciado que la IV división motorizada de Infantería francesa, una de las más modernas que dispone el Ejército francés, será trasladada de Marruecos a Argelia en el curso de las dos próximas semanas.—Efe.

EL PRINCIPE MULEY HASSAN, A FEZ

Rabat, 28.—El Príncipe Muley Hassan, ha realizado un rápido viaje a Fez por avión, para trasladarse, seguidamente, en helicóptero, a la cima del monte Uka, con el fin de conferenciar con varios jefes del Ejército de Liberación sobre la incorporación de sus fuerzas al Ejército Imperial.

Terminada la Conferencia el Príncipe regresó a Rabat, adonde siguen llegando nuevos grupos de dicho ejército de liberación.—Efe.

EL ANIVERSARIO DE LA MUERTE DE LYAUTEY

Rabat, 28.—El aniversario de la muerte del general Lyautey se ha conmemorado con arreglo al programa previsto. A los actos asistió en representación del Sultán, Si Mohammed Mammeri.

En Casablanca, el general Franchi, acompañado de las personalidades francesas allí residentes y del gobernador, Si Bargagh, depositaron una corona de flores ante la estatua ecuestre del mariscal francés.—Efe.

CONSEJO PRESIDIDO POR EL SULTAN

Rabat, 28.—Antes de finalizar este mes, el Sultán presidirá un importante Consejo de Ministros, dedicado exclusivamente a estudiar el presupuesto del año actual, según fuentes bien informadas.—Efe.

SE CREA LA UNION DE ASOCIACIONES DE FRANCESES

Rabat, 28.—Debido a que con el reconocimiento de la independencia de Marruecos los franceses residentes en el país tienen ahora la calidad de extranjeros, se ha creado la Unión de Asociaciones de franceses con residencia en Marruecos, a la que se han afiliado también numerosos franceses repartidos por el mundo. Su número de afiliados se eleva ya a 300.000.

La embajada francesa en esta capital ha publicado una nota por la que se desaprueba la constitución de dicha organización a la que considera perjudicial en este momento en que se celebrarán las negociaciones franco-marroquíes sobre la situación enconómica de Marruecos.—Efe.

REGRESA COGNY

Rabat, 28.—Ha regresado de su viaje a Argel el general Cogny, habiéndose confirmado oficialmente el traslado a Argelia de la IV División blindada francesa, estacionada en Uxda, en la frontera argelino-marroquí.—Efe.

TEATRO PRINCIPAL

Y

FERNANDO GRANADA

Se honran presentando al público palentino el mayor éxito teatral del año

LA GUERRA EMPIEZA EN CUBA

Interpretada por:

TINA GASCO

y su gran Compañía de Comedias

Primer actor:

JOSE BODALO

La misma Compañía que la estrenó y alcanzó un éxito fabuloso en el Reina Victoria de Madrid

LA GUERRA EMPIEZA EN CUBA

Le hará reir y pasar el rato más agradable de su vida

La risa de 1896, trasladada al año de 1956, en un ingenio desbordante reflejado en

LA GUERRA EMPIEZA EN CUBA

HOY DOMINGO -- A las 7'45 y 11 noche

El lunes ESTRENO de

CUANDO EL AMOR ES PECADO

Otro éxito sensacional

Instituto Nacional de Previsión

CONCURSO DE PREMIOS A INSPECTORES Y MAESTROS. — Como en años anteriores se convoca para este de 1956, concurso de Premios a inspectores y maestros, siendo de señalar el extraordinario aumento que han experimentado tanto en cuantía como en número.

Los premios serán nacionales y provinciales.

Para inspectores, habrá cinco premios nacionales de 5.000 pesetas, y 15 provinciales de 3.000 pesetas.

Para maestros, 20 premios nacionales de 3.000 pesetas; 40 premios provinciales de primera, a razón de 2.000 pesetas cada uno, y 80 provinciales de segunda, a 1.000 pesetas.

Asimismo se convoca concurso para recompensas a niños mutualistas, que también experimentan aumento en cuantía y número.

Y por último se concederán subvenciones a éstos, como en años anteriores, y préstamos reintegrables en un plazo de tres años sin devengar interés alguno.

Las condiciones se hallan expuestas en el tablón de anuncios de esta Delegación y Agencias de Cervera, Saldaña y Carrión.

Dé prestancia y garbo a su cotidiano vestir, llevando gabardinas y trajes de la gran CASA MARTIN

Mayor, 86

1.300 muertos y unos 3.000 heridos en una revuelta en un campo soviético de concentración

Protesta de la asociación austriaca de prisioneros

Viena, 28.—Una Asociación austriaca de prisioneros de guerra informó hoy que 1.300 prisioneros fueron muertos y unos 3.000 heridos en una revuelta en masa que se produjo el último año en un campo soviético de concentración.

Los detalles de la rebelión se facilitan en una carta de protesta que la Asociación ha enviado esta mañana al embajador soviético en Austria, Smirnov.

También se reclaman en la citada carta a los 8.000 prisioneros austriacos que se encuentran prisioneros en los campos de concentración soviéticos.—Efe.

LA BOLSA AL DIA

RESUMEN DE LA SEMANA

Madrid, 28.—No obstante el escaso número de jornadas hábiles de que ha constado la última semana, la Bolsa se ha comportado francamente bien en toda clase de órdenes. Además de operarse con facilidad en cantidades importantes, especialmente en la sección del jueves, la tendencia ha sido generamente alcista, si bien, en conjunto, las diferencias positivas son moderadas, se extiende a casi todos los departamentos del sector de acciones, llamando la atención las de ocho o diez títulos que se han visto impulsados por una demanda nerviosa y potente que ha sobrepasado con facilidad los cambios precedentes, impulsando los precios en forma espectacular.

Entre los distintos grupos, se han distinguido los de industrias metálicas y mineros. Llaman la atención las plusvalías conseguidas por Auxiliar de Ferrocarriles que se anotó una ganancia en las dos sesiones, de 22 duros, y Altos Hornos, que sobrepasó el cambio del viernes anterior, en 17 enteros. Entre los mineros destacó Minas del Rif, que pasó de 690 a 709.

También en el grupo inmobiliario se han producido fuertes avances entre los que figuran el de Urbis, con auge de 21 duros, e Hidrocivil, que lo hizo en 17 puntos.

En el sector químico se presentan ascensos de 49 enteros, en Química Canarias; 20 en Explosivos, y 7 en Energía Aragonesa.

Fueron también interesantes las revalorizaciones de algunas acciones bancarias, como las de Banesto e Hispano, que lo hacen en uno y diez enteros, respectivamente.

Son de poca consideración las diferencias que se advierten en eléctricas.

Entre los restantes valores, se han significado por las mejoras conseguidas, Ebro, Vacesa, Seat y Hermes.

El cierre de semana contenía una preponderancia de la demanda sobre su contrapartida.—Cifra.

BANCO DE SANTANDER

Fundado en 1857

Banca-Cambio-Bolsa

Caja de Ahorros

Mayor Pral., 70. PALENCIA

No-do de sucesos

1

DOS MUERTOS Y DOS HERIDOS AL TRATAR DE PESCAR UN TIBURON

Portpilsetris (Inglaterra), 28.—Dos hombres resultaron muertos y otros dos gravemente heridos al tratar de pescar un tiburón.

Los cuatro, al ver al tiburón, le arrojaron un cable con una carga de dinamita en un extremo. El cable se enrolló al cuerpo del tiburón y éste, girando sobre sí mismo, se lanzó sobre la lancha de los pescadores, situándose debajo de ella, sin duda para hacerles naufragar. Fué entonces cuando hizo explosión la carga de dinamita matando al tiburón y lanzando la lancha por el aire.—Efe.

2

TREINTA PERSONAS AHOGADAS

Helsinki, 28. — Treinta personas han perecido ahogadas, cerca de Kuorio, en la parte central de Finlandia, al caer al agua desde un pequeño transbordador un autobús de pasajeros. De las 38 personas que iban en el autobús, solamente se han salvado ocho, entre ellas el conductor y el cobrador.—Efe.

España tiene garantizados 50 millones de dólares

Wáshington, 28.—España tiene garantizados por lo menos cincuenta millones de dólares en los trámites finales del Proyecto de Ley de Ayuda al Exterior, aprobado por el Congreso y enviado al presidente.—Efe.

MADERISTAS

Subasta pública de 168 m3. de madera de roble, excelente calidad, tendrá lugar en el Juzgado de Reinosa (Santander), el día 28 de Julio actual

Los Delegados de Hacienda autorizados para aprobar Presupuestos extraordinarios

Madrid, 28.—El ministerio de Hacienda ha autorizado a los Delegados de Hacienda para aprobar, por Delegación, los presupuestos extraordinarios que formulen los Ayuntamientos para la ejecución de obras o establecimiento de servicios comprendidos en los planes de cooperación provincial, entre cuyos ingresos figuren anticipos reintegrables sin interés, concedidos por las Diputaciones Provinciales, así como para autorizar esta clase de operaciones en las condiciones que la disposición señala.—Cifra.

DEFENSA DE LA PROPIEDAD URBANA

JUNTA GENERAL ORDINARIA

Se ruega la asistencia de todos los señores socios, para dar cumplimiento al artículo 10 de los Estatutos y para tratar de los asuntos que el mismo señala, la cual tendrá lugar el domingo, 29 del actual, a las DOCE de la mañana, en el domicilio de esta entidad: Plaza de León, 2, bajo.

El Ingeniero alemán, doctor Kramer, llega a Tudela

(Viene de primera plana).

Cuando no encuentran suficiente alimento, algunas hormigas mueren de hambre en el nido, siendo devoradas por las demás, hecho éste que facilita los tratamientos para combatirlas con procedimientos venenosos, que propagan ellas mismas.

El doctor Kraemer ha colaborado con el Patrimonio Nacional del Estado, para combatir la plaga en San Lorenzo de El Escorial, y más tarde con la Diputación de Barcelona, en los edificios del Museo Marítimo y la Escuela de Bibliotecarias.—Cifra.

UNA PLAGA DE TERMITAS, AFECTA A MADRID

Madrid, 28.—El delegado de Beneficencia y Sanidad, del Ayuntamiento, ha denunciado a la Corporación la existencia de una plaga de termitas que afecta a Madrid, causando daños importantes. Señala el señor Muñoz Calero, que existen en el casco urbano más de cuatrocientas casas dañadas y ha propuesto la creación de un equipo técnico. Hay perfectamente localizados importantes focos en torno a la Universidad, en el barrio de Argüelles, en el de Atocha, y en unas cuantas casas de la Carrera de San Jerónimo.—Cifra.

M.C.D.2022